明治四十二年九月十一日第三種郵便物認可 中華郵務局特准掛號認為新聞紙類

盛京時報

丁卯年陰曆六月廿三日
昭和二年七月廿一日
中日祀祝大典休刊

◎本報價目◎
每張現洋五分
每月現大洋八角
▲外埠連郵價目
每月現大洋九角五分
半年現大洋五圓貳角
全年現大洋拾圓
▲告白刊資
一行五號字十五字起碼一日刊資現大洋壹圓 長期另議

發行人 宮川貫作
編輯人 菊池貞二
印刷人 石原庄太郎
發行所 盛京時報社
盛京時報支社

時論

寧漢之爭點

寧曰反共。漢曰反蔣。其爭點似明。而實不明。故必須推論其究竟。證明其異同。然後可略知其所以爭。反共之最簡單解釋曰。破壞國民黨。破壞國民革命。反蔣之最簡單解釋曰。蔣破壞中山三大政策。專制獨裁。察南京所謂共黨破壞國民黨之證據。謂共黨把持黨權。排斥純國民黨分子。察元培舍舉例謂杭州新入黨者。非先入共產黨。輒拒不納。又吳敬恒等有數文。闡發共黨在國民黨內漸消滅國民黨之種種陰謀。大體言之。故設左右之名。構煽離間。漸驅逐國民黨分子。而傀儡汪兆銘等三數人。作奉爲領袖。漸與斷一切黨權。施行共產主義消滅三民主義是也。至武漢反蔣之理由。在寧漢未分立以前。專責蔣之傾向獨裁。分立以後。則謂其殘殺工人。妥協帝國主義。前者之證據。謂政府既決議遷武漢。而蔣稽留數委員於南昌。發號施令。武漢不知。後者之證據。則指上海之解散工會。廣州之苦迭達等事。其例日多。不勝枚舉矣。雖然。寧漢之所以爭者。應不止此。

代表武漢之態度者。汪兆銘而外。當推鄧演達。上月杪鄧在湖北省縣市聯席會議演說。『我們打倒蔣介石。不是打倒蔣介石個人。是要打倒反革命的南京僞政府綱領。我們說剷除封建勢力。不僅是剷除幾個人。是要剷除整個的封建制度』由此足證寧漢之爭。應非各人問題。乃政策問題。試略舉其最要數點而對照之。

一、對俄政策 武漢綱領。中國革命爲世界革命之一部分。其聯俄之義。在爲對世界革命之聯合戰線。故爲積極的。南京對俄。因有反共及受共產黨反對之關係。故伍朝樞最近宣言。雖言願繼續中俄親善。但與視其他訂平等條約如德奧者。其性質已相似。故爲消極的。武漢與俄。爲黨與黨之聯合。故汪陳共同宣言。南京視俄。則將純爲國與國之關係。故雖反共而不言反俄。

二、其他外交 自武漢論。南京已與帝國主義者妥協。且聯合壓迫封鎖武漢。然局外觀察。則莫明究竟。察武漢數月來採用所謂新外交策略。以隱忍少事爲主。南京則雖極力反共。而與列强之間。依然一事辦不動。就名義言。雙方皆稱反帝國主義。就事實言。則皆在消極狀態。故不知其所異何在。

三、農工政策 關於農工政策。若欲下一簡單解釋。或可目武漢爲革命主義。南京爲改良主義。察武漢綱領在使農會。工會。自握政權。南京迄今所發表者。爲圖改良農工待遇爲止。此實一大爭點。然武漢之農協政策。且失敗於湘鄂。武漢工潮。則使武漢經濟陷於恐慌。所以兩月來。屢下令糾正工農。力取緩和。則革命與改良之區別。實已微矣。

四、階級鬬爭 武漢明倡階級鬬爭。南京則標榜全民革命。然孫中山廿年前。已倡節制資本。故任如何解釋。不能謂國民黨爲贊成資本主義。是則武漢階級之說。似理長。然中山同時言中國無大資本家。今之武漢。亦僅言與小資產階級提攜。則南京非階級鬬爭之說。亦非無理。要之程度問題耳。蔣介石近在滬言。十萬百萬之商家。在受保護之列。武漢雖言反對大資產階級。然其限度何在。則未道及。漢口僅有百萬以上之公司。亦未嘗受沒收。則又何說乎。無已求其不同之點。仍歸結於武漢將以工會農會爲基礎。南軍則不限之歟。

五、黨治觀念 武漢黨治觀念較狹。南京較寬。此或一不同之點。武漢對非黨之人。動輒加以反革命思想落伍。昏庸老朽之稱。於智識階級尤甚。南京則獨惡共黨。目爲反動派。黨外來者網羅較寬。武漢之結果。將成爲蘇俄共產黨式之黨治。南京之結果。則浸假而將爲非黨治。或復成民國國民黨之狀態。

以上其大體之對照也。而最近則個人仇恨問題。實攙入甚深。武漢仇蔣。其程度熱烈。幾不可以形容。此則數月來推演之結果。非本來應有之義矣。

沂州各屬之敵。孫馨師所部上官旅長。已率全部到達兗州。催各部同時前進。特電奉聞。吳桐淵銑印。

濟南半官式電訊。第六軍十五日午。克復臨城。留一師駐守餘部續向前進。張韜獎五萬元。膠路孫軍第三軍長陸殿臣部。約三萬人。十五日抵濟。經張孫召集訓話。十六日檢閱後。轉往津浦綫助戰。又據某方消息。陸殿臣自在膠東一帶。將陳以秦軍一部改編後。即奉令開赴前綫。陸遂於十五日率領所部。分乘八列車抵濟。開赴前綫。加入界河方面作戰云。

上海電。張克瑤師十四日到鉅野十五日中路無戰事。

另電。第二第七方面兩軍團奉令編成聯合制度。定名陸軍第二第七方面聯合軍。由張統一命令。藉協同指揮。以便作戰。日照知事十四日電告。敵軍完全退出縣境。

官方消息。府張因大時暑熱。孫魯諸軍。在前方作戰。實甚辛勞。特於日前諭令軍事部購辦暑藥。派員運送赴魯。以備軍用。軍事部奉諭後。已購辦數十箱。於日昨分電孫傳芳張宗昌等。謂奉諭購辦暑藥。即派員運魯。以便軍用云。

湘西黔軍敗退之戰報

長沙訊云。湘西軍事行動。省軍頗獲勝利。桃源業於數日前收復。津市亦爲省軍所克。從前長津交通。因戰事斷絕。現已恢復原狀。所有往來輪船。照常行駛。至於洪江武岡寶慶方面。雖仍爲黔軍盤踞。然政府已下肅清湘西之決心。擬由前方抽調軍隊回湘。向湘西進展。其担任洪寶防務之省防軍第二師師長王錫燾。因關於軍事計畫。須請示唐氏。於本月一日由寶慶起程晉省。四日抵此間。晉謁唐氏後。日內即回原防。石門臨澧。前亦爲黔軍所佔領。現經湘西河盂剿匪司令戴斗垣克復。載昨由石門來電。報告克復情形。其電如下。長沙總司令唐。代主席周鈞鑾。職部迭奉電令。固守羊毛灘。漆家河之線。與防桃源之敵。一面派田團及補充團扼守新街口。易家波沿河一帶。警戒石門之敵。嗣聞我八軍收復津澧。敵已搖動。職遂於艶日。飛令田尹兩團及余砥司團。分向石門攻擊。與黔軍龍裕仁宋華軒兩旅約三千餘人。激戰兩日。敵仍頑強抵抗。下午張廷光雷鳴九部。約四千餘人。由澧退至石門。其意仍欲衝進慈庸。與周西成江州之師聯成一氣。盤踞湖西上游。故其抵抗之始。即將全部加入。向我猛攻。所幸我軍士氣尚旺。接戰愈力。延至本日拂曉。令調各部。分由任家坊三江口易家渡等處。強奮渡沓。以新街口之砲兵掩護。敵侵我軍。任家坊較衆。即以機關槍向我掃射。而我軍前仆後起。氣不稍餒。逮於九時。佔領事岸。敵人紛向西溪峪桐子溪一帶潰退。職部即於十時完全佔領石門縣。是役司團傷亡甚多。奪獲敵人槍枝暨軍用品亦多。容查詳報。至臨澧方面。前有宋菊軒部。約兩營盤踞。經令侯團分兵驅逐。兹據報告。該團滿營。已於艶日佔領臨澧。敵向斷口退走等語。知關厪念。合並奉聞。職戴斗垣呈東(一日)印云。然在此時。湘西之黔軍。非有大部軍隊。萬難完全驅逐出境。蓋周西成受蔣命攻湘。實爲湘省肘腋之患也。唐生智昨在某處演說云。『蔣介石現正派人運動黔軍。援亂湘西。我敢毅然的說。無論黔軍如何的多。決不能援亂湖南的安寧』。由此可見唐氏之自豪矣。唐又云。『宜昌已於上月十日。將李曉炎(黔軍師長)趕走。現又加調第一師張國威部到岳州。石現正利用趙恆惕宋鶴庚一般人。他們一定會派人來湘。如有受趙宋利用造謠搗亂者。一經拿獲。定予以很嚴厲的處分』。由此可見覬覦湖南者。大有人在也。

妥協聲中之魯軍行動
褚玉璞已赴前方督師

京訊云。奉寧妥協聲浪。日來甚爲高大。正在進行。結果如何。有非此時所能預料。惟聞昨日在京魯方某要人接 魯督署秘書 長吳桐淵來電。報告徐源泉部十七日總攻擊各情形。此蓋妥協未成立前。軍事上應有之一種舉動。原文如左。

(銜略)頃據徐克成來電。定於刪日開始總攻擊。褚總司令擬於明日由濟馳赴前方督戰。據報敵人不多。已有撤退之勢。又據李旅長冠儒鹽電報稱。刻正會同祝師長所部協攻

新詩
孤山之陰
(青民)

放鶴亭北孤山之陰。
這裏景象非常幽深。
草地一角古亭一角。
映着湖光一角——沉沉
△
這裡是個埋恨之陵！
這裡是個埋恨之陵！
你看！前後落英點點。
你看！四圍草色青青。
△
你看你看！綠碑一座。
廣陵女士馮小青墓。
△
風不時鳴。水不時波。
只有你默默地不語。
△
玫瑰才開上你香唇。
你那時是活潑天眞。
然而淫慾的人間呀！
就把你的天眞斷盡。
△
愛神在展她的雙翼。
你看這美麗的人生。
然而凶悍的人間呀！
終於斷絕你的生境。
△
春之花·秋之月——一
切。
這於你只覺得惱人。
這於我。於一般人間。
又何曾不覺得惱人。
△
只有你這墓邊長草。
只有你這墓草青青。
他永伴你。永遠伴你。
直到那時地覆天傾。
△
這決不是決不是呵！
勿停你九泉的嗚咽。
這決不是前生注定。
害你的還沒有絕滅。
△
什麼禮教。什麼命運。
這都是他們的凶器。
他們把禮教殺害你。
又用命運將你埋起。
△
害了你們。埋了你們。
這在他們算什麼事。
你試認你墓邊足跡。
有幾個到過來弔你
△
同情早在人間消失。
請開始流的淚泉。
獸性永遠不會消亡。
只有你們是最可憐。
△
可憐的弱小的羊兒。
他就把你埋在這裡。
然而怎埋得呢？這恨！
於是溢而成這湖水。
△
波呀！波呀！湖水之波
在春風秋月的下面。
人們只一瞥就過去。
雖然湖波十分依戀。
△
只有你這墓邊長草。
只有你這墓草青青。
他永伴你。永遠伴你。
直到那時地覆天傾。

一一四。七。二十。

京漢京綏兩路概況

京訊云。因今日有商人由太原到京。據云。十三日由太原出發。正太客車到石莊祇有客人五位。至獲鹿有不敢再進而竟行下車者。該處空氣可想。徐永昌軍。十三日正在開動。其到石莊之晉軍。係取三路進展。紙是作戰佈置。惟奉軍早已預定撤防。對於晉軍之接防。已商妥本和交替。故並無衝突發生。又據晉籍某要人得訊。晉軍係於十五日完全接防石莊。孫部之砲隊。移至娘子關外。惟由此而北。似尚無軍事行動模樣。祇兵車擁擠而已。更據報告。京漢鐵路昨日早九時由石家莊開出客車一次。至今日下午六時廿分方到北京西站。車上旅客某君語記者。謂離石家莊時。鐵路西駐有晉軍一團。路東尚有奉軍一旅。奉軍兵士均稱張閻兩帥說好。雙方議防接防。並無戰事云云。由此可以證明石莊情形。至馮玉祥軍隊。現在過河究有若干。進至何地。則因交通阻塞。郵電難通之故。不但北京不易得其確耗。即太原方面。亦都不甚了。所可知者尚無大舉北進之事耳。山西向晉北運兵。不止一日。大同方面。集中軍隊不少。奉晉兩軍。各距卅里。亦非一朝。現在京漢路不致遽有變動。已爲人所共喻。京綏路情勢則人多不甚明瞭。今日突聞該路開張家口之客車。中止賣票。是引起政界之注意。惟據消息靈通者聲稱。係因昨日開去之車。未見開回。路局恐有被扣情事。故不肯開行。並無他故云。依調查所得。該路車輛。本以在奉方勢力下者爲多。因萬福麟前次追擊國民軍之後。將綏包空車。幾於掃數携之以去。自是以後。張包往還。各按車輛數目。互相放還。此種彼此戒備情形。業經數月。現在風雲略緊。戒備益嚴。因神經過敏而致停止客車。亦意中事。不能便認爲該方面有何動作云。

美遲領事對商業悲觀

上海電云。美國駐滬領事兼上海領袖領事甘寧漢君本日對往訪者聲稱因未接華盛頓政府訓令之故。彼之所能事。僅對南京政府課稅程序提出抗議而已。彼繼謂南京政府必一定將外國商業成一癱瘓狀態。且使上海成商業的拉塞。世界上未聞有政府如南京政府者。事前未通知商家。使其自爲整理而率爾課此顯狂稅者。甘君又稱觀夫現勢。已忍無可忍。在列强方面實有採取立即行動之必要。主撰一九二二年中華貿易册之代表密掃里議員戴爾君本日對往訪者云。除非美國承認南京政府或强制其恢復舊時條約規定。美國在華之商務。將歸絕滅矣。彼又云。美國之商務與長江流域有重要關係。此則實有嚴正考慮之必要也云云。

廣告

青島上海行(滿船般路)
▲榊丸 七月二十二日
▲大連丸 七月二十五日
▲長平丸 七月三十日
天津行
▲濟通丸 七月二十二日
▲天湖丸 七月二十四日
龍口行(往復共旅順不行)
▲龍平丸 七月二十三日
香港行
▲英順丸 七月二十二日
監部通吾妻橋 ◎丸二商會 電話(代表番號)四一八五番 電話 五八八八番 四二六四番
專屬荷客取扱店 大連汽船株式社會

介紹文藝叢考
本書係東北大學陶君犀然所著由盛京時報代爲刊行有志研究中國文藝者不可不讀此書定價大洋壹元免收郵費奉天盛京時報社發行

萬國半●送●半●賣
珍玩郵票最有興趣老少咸喜本社今因十二週紀念歡迎初集郵券諸君起見舉行特別大廉價僅需寄下普通用之新郵票五十分(加蓋限吉黑貼用者亦可惟須寄六十分)即可得世界各國精美郵票一百二十種之多(內有馬來羣島猛虎圖票新西蘭島海濱麗景圖票愛爾蘭地圖票法國雙自由神像古票美國華盛頓夫人像票波蘭大形雙色飛鷹圖票捷克共和國仙女散花圖票匈牙利銀數二千元風景票印度內地海螺圖票日本地震票及在華客郵票前清雙龍圖二文票等等)五花八門奇異悅目書室陳列清雅絕倫如配鏡架用作喜慶禮品尤爲別開生面必受青睞至于每種平均售價不滿半分可稱其廉無比若照美國司各脫公司零賣價格須合二三四份之一也再外加紀念贈品十種實屬機會難得更爲破例優待欲購從速萬勿錯過(來函請聲明見盛京時報廣告)最新寄品目錄函索即寄 蘇州城內蔡匯河頭西口
●五洲郵票社謹啓

奉天匯華銀行
股本三百萬元在財政農商部及省署財政廳註册專營匯兌存放款項等銀行業務奉票存款活期一個月月息四厘八存期延長利率隨增定期三個月息六厘五六個月八厘五長年一分大宗存款利息格外從優 電話中一一三八電話日一六番

吉海鐵路工程局標購銅軌暨附屬品廣告
本局現需鐵路鋼一軌萬二千八百四十餘噸魚尾板一千零五十餘噸螺釘一百零二噸犬釘三百零八噸道岔八十二付轉轍機八十二套定於民國十六年七月二十日在吉垣本局開標有願承辦者希將標函在開標前一日照章填具連同押款選投本局說明書函索即寄惟須交足工本費現大洋五元特此廣告

感謝眼科聖藥
敬啓者敝人於去春偶患目疾初意不甚爲意漸至雲翳遮睛後竟左目視物昏矇且觸怒時發因火即犯迭經中西醫士施治罔效終日憂悶殊極入生之苦忽閱盛京時報廣告欄內載有奉天英美大藥房自製內服眼科聖藥名曰琥珀光明丸專治男女老幼遠年近日雲朦翳障暴發火眼等症閱悉之下不勝欣喜因至該藥房購買一盒試服六日殊見功效連服四盒目疾若失而翳障盡去復舊光明矣斯誠不愧眼科聖藥鄙人感篆之餘謹登報端以鳴謝悃並願同胞中患眼疾者速向該藥房購服自必奏效如神也英美藥房在奉天大西門外電車站奉天全省警官學校警官班學員李釗瀛敬白

奉天協和煙公司招聘代理承銷 各種香烟罐頭牛奶
本公司各牌香烟隨送美麗畫片極爲社會所歡迎茲擬添招外縣代理願承銷者請來接洽 再本公司爲荷國嬰孩牌罐頭牛奶獨家經理願承銷者亦請來接洽爲盼 商埠地浩然里電話一八六二號

右者今般因作事不善將伊斥退嗣後與敝舖完全脫離關係特此聲明
掌櫃 增德春
橋立町二番地
大成銀號兩替業

裝訂精緻 印刷鮮明
莫柳忱先生題字
誠執中先生序文
于振甫先生題字
袁潔珊先生題字
汪席珍先生題字
于思泊先生題字
陶犀然先生序文
王冷佛先生題簽
四六版三百二十頁

東三省古蹟遺聞續編
歷史者已往之陳迹也其所記載無非典章制度及一切事蹟而已曷爲而爲後人所重視以其爲文獻也所以聲名文物之邦國有史縣有志野有乘稽古者一經披覽巨細畢張惟東三省則志乘闕如已往之事跡邈焉而無可考長此以往則歷年愈久跡愈晦而聞愈寡有志之士縱欲爲有條理之編纂苦於茲事體大非數人十數人之心思耳目所能賅況際此人欲橫流之會更無人擔荷仔肩故本社於甲子歲徵集東三省古蹟遺聞併金息侯先生所著之奉天古蹟考彙爲一編以行世嗣又賡續徵求除沙汰外所得稿件逾於疇昔雖其中不無道聽塗說之弊要足以補前編所未備後之覽者或亦足資依據歟
定價連郵現洋壹元 郵票代價一概不收
盛京時報社發行

中外要電

晉閻決計武裝調停
京綏方面頓形緊張
(十八日發 北京專電)

徐永昌所部山西軍已于十三日開始行動即于十五日佔領石家莊奉軍均已退據正定一面京綏鐵路形勢亦頓呈緊急自十七日後中止運轉晉奉兩軍雖尚未引起衝突然閻已絕望於妥協問題乃決計出而爲武裝調停

馮勸晉閻合作行動
(十九日發 北京專電)

馮玉祥特派代表劉治洲赴晉訪閻承認北方問題純任閻氏自由處置並勸其與馮軍共同積極活動惟閻對馮頗有戒心

王張赴洛勸馮攻鄂
(十五日發 北京專電)

蔣介石之代表王正廷及黃郛之代表張靜平均于十三日秘密赴洛係爲勸馮一致合作共同討伐武漢政府

馮玉祥乘機謀湖北
(十九日發 北京專電)

武漢政府自取消集中現銀令後發行一種國庫券以整理市面無如該券在事實上無異不兌換票加以當地已被蔣封鎖食料缺乏百物騰貴地方情形極其動搖馮玉祥以爲有機可乘謀鄂野心頓形露骨馮軍一旅現已出動武勝關

武漢政府幹部易人
(十九日發 北京專電)

武漢共產派領袖鄧演達已辭任總政治部主任擬即亡命德國勞工部長蘇兆徵亦已辭職總政治部主任一缺現由陳公博繼任

何健軍苦的打續訊
(十八日發 上海專電)

何健實行苦的打已詳前電惟其內容情形迄今未經當局發表據某方面消息何軍于十六日佔領漢陽于十七日佔領漢口至於一般市面並不爲其所動搖

武寧究竟難免衝突
(十八日發 上海專電)

據軍事專門家談話武寧雙方現向沿江地帶積極派軍觀其形勢兩軍衝突究局難免就中寧軍雖對北停戰全力對鄂然不免有幾分遲疑之形勢

張學良之時局談話
(十九日發 北京專電)

張學良對于新聞記者之談話略云對蔣妥協實在進行中惟其內容暫難發表改五色國旗爲青天白日旗因屬奉方堅決反對必須共同討赤方可言和一切問題當開國民會議公正解決云云

蔣馮漸形惡化

(北京十九日專電)蔣介石馮玉祥前往徐州會議協定馮軍由京漢路進攻武漢旋經蔣氏催促馮氏即實行此項計畫已非一次而馮氏態度較爲曖昧以致蔣馮關係漸形惡化

鄂禁輸棉出口

(北京十九日專電)武漢政府已于十四日禁棉花出口

候選滿鐵理事

(東京十九日專電)滿鐵理事缺額二名其具有繼任希望者如下高尾亨氏野田俊作氏齊藤良衛氏

法參院議員被逮

(巴黎十八日專電)下院議員略士孟氏及杜萊氏因煽動叛亂罪于本日被警逮捕

牟視察員未釋放

(青島十八日專電)前被魯軍逮捕之南軍視察員牟鈞德迄今尚未釋放

日砲隊由青抵濟

(濟南十九日專電)日軍野砲第五中隊已于今早由青抵濟

海軍經營造船部

(東京十九日專電)川崎造船所之造船部現已決定由海軍省直接經營

日德商約已調印

(東京二十日專電)日德通商條約已于本日在東京簽字調印

法國選舉案通過

(北京十九日專電)法國選舉法改正案已經參衆兩院可決通過

東拓總裁回東期

(東京十九日專電)東拓渡邊總裁定於廿四日回京一般觀測該總裁當於九十月間辭職

時事要聞

西山派倡議組非常黨部
寧方領袖決難贊成
蘇省黨部首起申討

南京訊云。近頃西山會議派倡議。將彼等在滬組織之中央黨部。與現在南京中央黨部合併。以支配中央政府。此事已引起滬寧間之絕大波瀾。前日張繼罷振劉紹學赴寧。向寧方領袖協商數事。(一)中央黨部須由第一屆委員主持。(中有張繼在內)(二)寧滬黨部有同等權力支配中央。(三)趕辦第三屆全國代表大會。寧方對此在勢自難容納。又西山派之鄒魯時日託謝良牧疏通張鎭江。欲與商談。張謙絕。蓋對鄒所提事件本反對也。關於寧滬黨部問題。本報所得寧函。述其經過頗詳。披露如次。

目前東路特別黨部成立時。蔣介石曾於會場中表示國民黨份子之不負責任。工作不努力。訓練不縝密已無可諱言。共產黨則無上述各弊。希望國民黨應以共產黨之精神。貫徹三民主義。打倒帝國主義及共產黨等。當時記者認爲係一種勉勵語。無何等用意存在其中。乃本月一日。蔣介石於慶祝國府二週紀念會場上。又發極憤激之言論。對於國民黨之內部。極抱悲觀。深以內部不能團結爲憾。曾云吾人既云以黨治國。當然須團結一致。統一黨權爲是。不料現在中央黨部竟有三處。南京方面。固爲各方所公認而極力擁護者。武漢方面乃爲各方所否認。而極願早日剷除者。此二者當然不生問題。惟吾人須特別注意者。上海環龍路四十四號亦有所謂中央黨部也。滬寧既爲一氣。上海又爲中央所管轄者。而竟發現此異幟。吾人應作何感云云。記者以此種論調。關係國民黨至大且鉅。蔣竟於此大庭廣衆之間。新聞記者醞集之時而忽然吐出。寧非奇事。當時記者本擬將蔣氏之言披露報端。旋因秘書長鈕永建當面聲明。請各報記者刪除此種言論。如必欲記載。則請將稿撰成後。交請蔣過目負責。各報記者遂一字未提。記者亦未報告三日上海民國日報仍將此語披露。中央黨部即訓令民國日報查究結果如何。尚難逆料。乃一波未平。一波又起。最近民國日報附刊中發現楊志行投稿之告全國同志書。謂上海環龍路之中央黨部。係根據第二次全國代表大會所產。與南京中央黨部志同道合。主張兩黨部各舉若干人。組織非常中央黨部。以求集中勢力。并主張廣東第二次全國代表大會。及第一次上海全國代表大會之議決案。均廢除之云云。此種消息披露後。遂釀成今日國民黨中之一大問題。江蘇省黨部九日已議決對上海方面之黨部。主嚴加申討。認爲行爲乖謬。並遷怒於上海民國日報。已呈請中央。令該報咬出楊志行。加以反革命之罪。中央方面接受此項呈文尚未明白表示。蓋須加以考慮。始能有最後之辦法。但某某等要人。仍在其中。竭力彌縫。希望得以轉圜也。南京市黨部。亦有通電。痛斥統一滬寧黨部之謬說。更訂出各種辦法。(一)調查本省留學生中惡化份子。(二)審查省政府所屬各機關人員。(三)發起省黨部及清黨委員聯席會議。(四)派員檢查郵件。最近二日。上海民國日報不到南京尤令人發生疑惑。茲附錄江蘇省黨部上中央文如下。俾閱者得知其眞象於萬一。

竊維以黨治國。應先將黨之系統與紀律。特加注重。俾之尊嚴明確。然後足以齊國民與世界之觀聽。任何梟狡。不敢亂干。本黨自十三年經總理提挈全部黨員改組以來。所進行之革命工程。較前特鉅。當改組時之所以容納共產份子個人加入。固總理本覆載之心理所提示。亦即爲全體同志所主張。現因共產份子悖叛黨綱。本黨渙汗而聲討伐。固在天之精誠。良以本黨爲革命精進集團。日必有全體一次之工作。因時因勢。而止齊步伐。不逆不億。以表率人羣。無非求革命之成功。主義之實現。倘其間有歧貳之言論事實發現。或至有此進取。而彼務得。即非所以彰黨治國而定國是也。查上海環龍路四十四號。有所謂國民黨黨部者。其內容組織。與其黨衆之工作人固不得而知。如其與本黨爲一致進行。即應崇奉中央。顧重統系上之組織。俾各個黨員皆能切實工作。毋分門別戶。以滋疑難。若其別有所圖。則是淆惑聽聞。破壞黨治。匪加裁制必滋事端。乃日前上海各報章竟有籌備促滬寧黨部統一大會之紀載。而上海民國日報。且將楊志行告全國同志書。編輯於七月三日報內。查所組籌備促滬寧部統一大會發起者多重要機關人員。自是因有環龍路四十四號黨部之設施。遂認爲本黨在滬寧間。有不純一之現象。風聲所播。敵方藉爲口實。民衆謂爲紛岐。因屬當然之事。其說尙渾含也。至楊志行書內所稱。則以環龍路四十四號中央黨部爲第二次全國代表大會所產生。日以打倒帝國主義。打倒軍閥。打倒共產黨爲口號。並以上海中央黨部與本黨中央黨部爲對等。且主張以廣東第二次全國代表大會與上海第二次全國代表大會均作廢。更云兩個中央黨部。各舉若干人。組織非常中央黨部。言之無忌。居之不疑。是實破壞本黨系統。弁髦本黨紀律。且不顧本黨革命。打倒敵人。須求眞正事實之表現。而非口號即可爲功能。並不顧本黨之組織。須照章由區分部而區而縣而省而中央。而以少數人之意計行爲。即可以中央自命？措詞悖謬。黨衆俱瞻。民國中報前敵附刊。爲本黨宣傳黨義機關。竟不加審察。而公然編輯。黨員憤慨民衆懷疑。雖該報負責人辯稱此文登載於前敵之前敵。而前敵之前敵。係東路軍總政治部所編輯。然卒屬該報之附刊。該報仍應負此責。屬會以此項問題關係非淺。特提出第二十一次會議討論。僉以爲應建議中央。請將上海環龍路四十四號黨部封閉。並予國民日報以相當處分。俾國民及世界人們咸昭然於本黨之系統明確。紀律尊嚴。以黨治國之精神。於是振起。爲此建議。呈請鑒核施行。此呈。

日對滿蒙具體方針
(廿日發 東京專電)

政府當局經東方會議之結果除極力恢復長江貿易外並決計特別注重於滿蒙問題然而圖謀實現應先實行下列之具體案(一)交通機關之充實(二)金融機關之設施(三)奉天票之整理(四)商租權之確立(五)警官之增加即如日前回任之駐奉總領事吉田茂氏亦曾奉有此項訓令就中交通機關問題當由滿鐵會社側極力贊襄經濟問題則由外務大藏兩省極力研究惟商租權問題則張作霖地位似此動搖一時暫難解決

新任山本社長談話
(十九日發 東京專電)

新任滿鐵社長山本條太郎氏談話略云滿蒙問題與日本關係至重且大前者之所爲與俄國交戰伏屍百萬流血千里其所犧牲亦云大矣是以滿鐵會社不獨在經濟上即在其他方面亦帶有重大任務竊意前此歷任社長外間不無種種風說今予承乏此要職誓必不致引起任何疑惑敢請中外各界人士明察今後事實可也云云

三國縮軍會議近訊
(十八日發 日內瓦來電)

十八日之三國會議先由日英兩國全權說明日英協定案美全權對于該案則有種種質問旋即散會定于十九日午前十時繼續開會

又十九日電英全權現已發表略云須與本國政府直接商量擬于二十日回國一行云

又東京電政府當局現向齊藤石井兩全權電訓略云現在日英專門委員會進行中之英美各五十萬噸日本三十二萬五千噸一案實屬不副縮軍會議本來目的緣該案內容認爲擴張軍備亦無不可似此條件務勿表示承認云

褚玉璞軍陸續集中兗州
孫傳芳軍雲集濟南

濟南訊云。在膠州獨立之陳以桑部。自經孫傳芳前往改編。委任陸殿臣繼任第三軍長後。即軍令轉往津浦線助戰。陸部軍隊奉令後。即在膠州高密分別登車。向西開拔。除昨日(十三日)已有四列車由膠州開拔來濟外(已詳昨日通訊)。本日(十四日)又有六列車。由高密開拔來濟。因津浦路車輛缺乏。故均在濟下車。分駐城關商埠一帶。俟津浦路車輛備妥後。再向南開拔。濟南各學校及公共場所均爲孫軍佔據。孫軍第三軍長。陸殿臣及聯軍各要人均於本本(十四日)由高密來濟。茲將孫軍開拔來濟之情形。分述之於下。(一)早兩點卅分。東來兵車。聯軍第卅混成旅旅長蘇松林。帶全旅官佐目兵。外帶機關槍兩連。砲兵兩連。由高密來濟。(二)上午七點四十分。東來兵車。聯軍第三軍衛隊旅旅部參軍王朝信。帶第一團全團官佐目兵。由高密來濟。(三)上午十一點東來兵車。聯軍第三軍軍長陸殿臣。帶衛隊一營。憲兵一營。由高密來濟。(四)下午一點聯軍第三軍軍部上尉副官中水旺。帶給養一列車。由高密來濟。(五)下午五點。東來兵車。聯軍第十三師步兵廿五旅旅長蘇杜棃。由高密來濟。(六)下午六點東來兵車。聯軍第十三師廿六旅旅長王雲岳。帶全旅官佐目兵。由高密來濟。又據軍界消息。津浦路魯軍之防線仍在界河。褚玉璞連日在兗州召集徐源泉許琨等開會議。決定乘蔣介石進攻武漢機會。反攻韓莊徐州。近日戰事雖極劇烈。但無大變化。褚玉璞因一百一十二旅旅長杜某。有違軍紀。即在兗州將杜槍斃。以儆效尤。褚部軍隊。本日(十四日)又有四列車由洛口過濟南下。計早一點。第七方面衛隊騎兵團團長吳家駒。帶全團官佐目兵由濟赴兗州。早八點暫編第二師第二旅第二團團長劉愼廷。帶全團官佐目兵。由洛口過濟赴兗州。下午二時。暫編第二師第二旅第三團團長王幹廷。帶全團官佐目兵。由洛口過濟赴兗州。下午二時十五分。砲兵第五旅第二團團長鄒家金。帶全團官佐目兵。由洛口過濟赴兗州。又褚玉璞之交通司令劉茂德。亦由天津來濟。又陸殿臣來濟後。即分謁張宗昌孫傳芳鄭俊彥報告所部開拔來濟情形。魯軍十三軍軍長劉志陸。亦於十四日早五點由濟寧乘專車來濟。報告前方狀況於張宗昌。張宗昌孫傳芳定今日(十四日)晚間召集軍事會議。討論作戰計劃。其情形如何。俟明日再詳細報告。兗州直魯聯軍。刻正積極準備再行反攻。魯張昨特派員携大批現洋赴前方發餉。以勵士氣。至津浦線左翼之黨軍。由費縣退去後。但仍有一部分在沂州葛溝一帶。魯軍騎兵旅李冠儒部於十二日開到沂水縣境。該縣警備隊長祝紹樂。即率隊協同李軍在沂水城南三十里布防。又魯張以津線戰事。又轉緊急。已電調在膠東新改編之聯軍第三軍第十二師。完全開來濟南。轉赴前線助戰。惟聞新改編之第九混成旅。尙有二營在膠縣王台鎭附近逃散。該縣王知事。已派警在城內嚴密調查。並候六十二師祝團長到膠。再行派隊查緝。解決一切。又連日到濟聯軍。除有一部分車入城外。其餘均轉赴津浦車站。預備南下。至所遺膠路線防務。魯張已調宮梅峯師填防。而宮師在濟舊防地。則由由煙台調來濟之衛兵第二團王文泰部居住。以保衛省垣治安。再關於日兵來濟消息。聞自日兵鄉用旅團開濟後。在青留後發隊數部。茲據車站消息。日兵第六十三聯隊後發隊四十五名。於日昨上午八時。由中山中尉官奉令由青率領。搭車來濟。下車後當有濟南日兵招待。搬運行裝軍用品等。引領前赴東亞蛋粉廠駐之第六十三聯隊部內駐紮。此批日兵到濟後。地方人士尙未聞有何動靜。而魯張並於昨日午後六時許。在督署大客廳設筵。宴請日本司令官鄉用兼安。及駐濟之日英美法各國領事。邀林省長。米樂夫幫辦。陳交涉員。胃外交處長。以及各廳道等五十餘人作陪。至七時半盡歡而散。席間對於日兵撤退問題並未提及。蓋聞此舉純爲普通酬酢以資聯絡感情。

劉存厚部攻鄂

京訊云。楊森代表李仲公十一日致電劉存厚。原文照錄如次。

急萬縣探送楊總司令煩轉劉督辦存厚賜鑒。佳電敬悉。仲公已將我公之意氣熱誠。轉達蔣總司令矣。至於餉彈一事。請就近向楊司令商洽接濟。一俟該路進兵步驟擬妥。定爲相當辦法。特先電覆。尚希鑒察。李仲公叩眞(十一日)印

吳佩孚在鄂北敗退南漳
張聯陞電中之堵擊情形

京訊云。本月初張聯陞自老河口連致武漢方面數電。原文如下。

▲二日午時電　國急(銜略)鈞鑒□密。據報。吳佩孚于學忠等經新野圍軍堵擊。不能東渡。即於三十日由桑莊竄至樗林關。東(一日)日復南竄至薛集。除已分電葛張等旅分道迎擊。並令孫旅由側面包抄外。謹電稟聞。

▲又二日下午四時電　國急(銜略)鈞鑒。□。頃據前方報告。吳經我軍窮追。已於今日竄至竹篠鋪附近。現正在圍剿中。並據被俘吳之馬弁供稱。該逆秘書長張其鍠。已被我軍騎兵前哨擊斃等語。

▲又二日晚十二時電　國急(銜略)鈞鑒。□。密頃據前方報告。我軍自探悉吳由古道太平府逃竄後。當即分路兜擊。不意吳折道向竹篠鋪偷渡。以手提機關及盒子槍向我搶射。一面於下泥河汊內搜集小船五只。乘隙南渡。旋被我軍探知。急向圍攻。一面調太平店重兵向竹篠鋪南岸渡河堵截。不意援兵未至。敵已渡河兩船。因敵初定計畫。本係由太平店渡河。故對於太平店附近各汊口。均甚注重。以致顧此失彼。未及堵截。尚有三船甫及半渡。即被我軍全行擊沉。究竟吳是否在逃。抑在擊沉溺斃之中。刻正一面尾追。一面飭令查明。打撈屍身。再行斷定。至其未渡逆部。已經我軍擊斃數千人。俘虜官佐目兵五百餘人。獲步槍二百餘支。手提機關槍十三架。盒子槍卅餘支。關防兩顆軍用物品卅餘車。種類數目尚未查清。現派隊星夜分道馳往南漳保康各要道堵截。並俟俘虜解到訊明情形。另行呈報。

▲又三日電　(銜略)均鑒。頃據追擊吳佩孚部隊報稱。該逆逃竄意思。恐由南保兩縣小路。經馬良陣或歇馬河到達興山。再入四川等語。除已飭令部隊加緊堵追。務須拿獲外。懇請鈞座飛電鄂西就近隊伍。扼要堵截。勿任竄往川境。爲禱。

▲又三日電　(銜略)茲將圍剿吳佩孚經過詳請陳報如下。(一)職員自得吳南竄消息後。當飭孫旅於太平店一帶嚴密佈防。一面封鎖由老河口至襄一百八十里之河道。並於南岸各渡河地點。配置監視哨。以防乘隙偷渡。一面飭葛旅由樊口西北鄂豫交界探視。不意吳由樗林關向南逃竄。已入鄂邊。偵悉太平店設備甚嚴。遂於東(一日)夜東折向王家集。時我葛旅已進至龍王集。遂向竹篠舘南竄。葛旅探悉。尾蹤追剿。敵於冬(二日)午到竹篠鋪時。我軍尚未追到。遂於下游岸側。搜得修理未竣之渡船一隻。滿載目兵卅餘人。以手提機關槍及盒子槍搶渡。查該南岸全係沙灘。毫無據點。以致我河岸哨兵被彼撞出。迨監視隊趕到。彼之渡河掩護隊已佔領南岸。一面與監視隊激戰。一面將停泊小船四隻撐過北岸接運全隊。我監視隊因衆寡不敵。不得已退至泥嘴固守。此時北岸葛旅。近迫竹篠鋪。正與該部激戰中。吳遂與各處長乘船一隻急渡南岸。率百餘人向南漳方向遁走。其餘三船因爭渡載兵過多。半渡沉溺。且北岸未渡之吳部。除被葛旅擊斃外。餘衆全部俘虜。(二)職得此信。當電令張旅長道率兵兩營向南漳方面急追。並派張團長聯文帶兵由穀城向保康截馬河一帶堵截。(三)據俘虜副官長徐廣獻所供。渡河情形與我軍報告大致相同。其餘被俘者。則爲與四川聯絡最有力之漢口電政監督葉柱森電務長梁世棟。軍法科長張世恩此外參謀副官。各處科員辦事人等共八十九員。目兵四百餘名。(四)所獲軍械。計分。步槍一百九十三支手機關槍二十二支。馬槍十三支。機關槍二支。中腦盒子槍六支。自來得十一支。迫擊砲五架。手溜彈一百五十三顆。手槍四支。步槍子彈八千零七十六粒。戰力三把。迫擊砲彈三箱。行軍鍋灶三十二件。其餘擲水中者俟撈出再報。(五)所獲關防六顆。計分討賊聯軍第十四軍總司令一顆。又十四軍第三路司令一顆。又總部軍醫處軍法處各一顆。又第三混成旅步兵第一團團長一顆。(六)查獲電報密碼計分。與外交部通用之特密。與張遠伯通之倍密。又溫密通密光密昌密各一本。分別與林正煊鄭謙楊宇霆張厚琬諸人通用。又與李小炎秦茂叔通用新平密。又不知與何人通用之種密。共爲五本。(七)共獲騾馬五十三匹(八)擊斃目兵三十八名。溺斃約四五十八人。因屍身尚未撈獲。未能畢其確數。(九)我軍陣亡兵士十三名。受傷目兵二十八名。除追剿情形隨時續報外。謹電奉聞。職張聯陞叩江(三日)亥印。

武漢政府已下討蔣令

京訊云。據某方消息。武漢政府已下討蔣令。任張發奎爲前敵指揮。其部隊葉挺侯連瀛兩師。十四日開入湖口華陽。在下游蔣軍部隊。集中望江澎澤。兩軍前鋒。確已實行接觸。但迄未發生正式戰鬥。張發奎因與各路將領。協商進攻策略。於十四日在九江召集會議。決分三路出兵。南路以王俊担任指揮。自南昌出兵趨東入皖。北路以程潛擔任指揮。自黃梅進兵太湖。向安慶出動。中路由張發奎親自指揮。三路均定日內須發攻擊令。先乘蔣軍兵力未集合前。即奪取安慶北路之程潛軍。已在黃梅東河鋪。與夏斗寅軍接觸。雙方備戰甚急。大戰恐即爆發。張發奎更以發局緊迫。已令第十八軍向南昌開進。該軍刻將南昌占領。武漢軍因已據有南潯。故對蔣軍行動。頗趨於積極。云上海電當地某方所接報告。武漢共產派討蔣之氣勢。九日以來。益形熾烈。從新編成軍隊爲三軍。以何健爲第一軍長。李品仙爲第二軍長。劉興爲第三軍長。並另編成中央師。以圖軍隊之充實。張發奎軍既充滿九江。第十八軍已入南昌。陳公博九日抵九江。九江南昌地方。完全入於武漢派勢力之下。南京政府過蕪湖者。已逾四千。時機刻刻切迫。

又電武漢派。與南京派目下頻頻移動軍隊。武漢派集中九江附近。張發奎爲指揮前線。將於日內到該地。南京派亦自南京輸送軍隊中。

直魯軍最近調動情形

濟南訊云。近日以來。津浦線戰事。又有和緩之勢。聞魯軍前線仍在界河一帶。南方已兩日無戰報到濟。足證津浦綫魯黨兩軍。並無劇烈戰事。直魯聯軍刻仍在調動之中。十五日早三點。津浦路北來兵車。有第七方面暫編第二師第二旅旅長趙愚勳。帶步兵一團。由洛口來濟。旋即開往兗州。上午九點二十五分。膠濟路東來兵車。有直魯聯軍副司令部衛隊第四團團長徐繼武。帶全團官兵。由博山來濟。上午十點膠濟路東來兵車。有直隸陸軍第一旅旅長。馬龍章帶第一團全團官兵。由青州來濟。聞徐馬兩部亦開往兗州助戰。因津浦路車輛缺乏。故下午二時始由濟開拔赴兗州云。

又直魯聯軍副司令兼前敵總司令褚玉璞昨日由兗州發出通電報告槍斃不法軍官情形。原文略云。前奉張總司令命令。爲振作軍威起見。對於前線各將領。主張無論何人。如有臨陣退縮或通敵有據者。一經查明。即予槍決。玉璞到兗後。查一百四十旅長賀文良。臨陣退縮不前。有誤軍機。傳據供認不諱。業於昨日在兗州車站槍決。以昭儆戒。又查二十二師一百一十二旅旅長杜錫鑑。在萊蕪作戰。通敵有據。亦經供認不諱。在兗州正法。聞張宗昌接電後。以褚玉璞賞罰嚴明。已覆電嘉許。並謂此後對各將領。無論何種階級。其有犯臨陣退縮。或與敵勾通等罪者。一律准予立地正法。按賀文良前隨畢庶澄充當營長。後升團長。旋又升卅二師一百四十旅長。駐防平原。及畢庶澄被殺後。賀氏奉令南下助戰。並升任將軍府將軍。因與張宗昌關係極深。故其所部未被遣散。不料現因臨陣退縮。在兗州被褚玉璞槍斃。杜錫鑑係由東老第五師四十七旅九十四團之營長。施從濱在固鎮遇難後。九十四團團長董鴻逵升任旅長。而杜氏亦隨之升團長。去歲董鴻逵部擴充廿二師後。杜錫鑑遂被提升爲一百一十二旅長。此次杜氏萊蕪駐防剿匪。與南軍相通。事被褚玉璞查知。遂將杜錫鑑在兗州槍決云。

又孫軍第三軍軍長陸殿臣部。由膠州高密開拔來濟後。因車輛缺乏。迄今尚未南下。其軍兵來濟者。共有四五萬人。因各學校及公衆處所皆已駐滿。故多有在空地搭帳棚居住者。是以膠濟車站前一帶。觸目皆是。孫軍在濟對人民感情頗好。尙無騷擾人民之事。其所用鈔票。皆爲蘇皖兩省之中國交通兩行現洋票。是以亦無與商家衝突之事發生云。

鄧演達辭職

漢口電。武漢政府內部之過激非過激兩派間之分裂。已愈趨顯著。鄧演達已于十三日辭總政治部主任職。並發表宣言如左。

中國革命之目的。在以三民主義爲基礎而期完成農工政策。不意同志有故意對此作曲解者。有漠視此旨。而對農工階級加以壓迫者。有于倒蔣及實行北伐工作中。由中央執行委員中。向蔣圖謀妥協。並與共產黨相分離。而殘殺農工者。是甯非吾黨之大不幸耶。總政治部者。革命之中心機關也。乃竟擬加以壓迫。是不啻禁其執行職務。而欲使國民黨終化爲反革命團體。此何可乎。又若對蔣之舉而出于私怨。並否認農工政策。及土地分配等。則此次革命。勢將重蹈民國元年失敗之覆轍。此殊與予素願相違。故不得不辭職讓賢。倘將來諸同志能翻然覺悟。遵奉先總理之遺囑。而根據三民主義。努力作眞正之革命。則予仍當樂歸從事。而與諸同志合作也。

直系要人在津集議

京訊云。某方面天津消息。直系要人靳雲鵬。蔡成勳。寇英傑。劉鎭華張志潭。張廷諤。劉恩源。王克敏等二十餘人。於前日上午十點。均赴英租界曹錕宅集議。至下午四時餘始散。至會議內容。關防極嚴。外間殊難探悉。吳佩孚日前所派來之代表魏忠華。亦參與會議。聞係爲吳氏籌款云。

(七)商業

各地電報

倫敦銀塊　二六片一六分三

奉天　●金票對小洋　七月二十八日

大連　●鈔票對金票　前寄　前引

●大豆(銀建)　七月限　八月限　前場　休　後場

●豆油(銀建)　八月限　前場　休　後場

開原　●金對小洋　現物

●大豆(奉小洋建)　八月限　前場　休　後場

公主嶺　●大豆(奉小洋建)　八月限　前場　休　後場

長春　●大豆(鈔票建)　八月限　九月限　前場　休　後場

哈爾濱　●大豆(哈大洋建)　八月限　九月限　前場　休　後場

大阪　七月限　八月限　前場　後場

人　G　七圓四十五錢　八、七五

注意兒童身體之發育

兒童之身體及智識之發育．恒與其年齡俱進．每有萎黃多病．起奇異嗜好．讀書易忘．學校成績欠佳．爲父母者急宜向葯房中購除蟲靈藥

滅痏寧

使其服之

兒童各症．因蛔蟲所起者．十居八九．蛔蟲在體內．吸收人血．營其生長．分泌毒液．害腦發育．每有因此而起羊癇之症．以致不治．自除蛔靈藥「滅痏寧」發明以來．已救人無算．蓋因本品自中藥鷓鴣菜中提出之精英．有蟲殺蟲．無蟲者服之．可豫防蟲子之侵入人體．成人小兒無不延宜．月服數次．可允保健康無病矣．

◎「殺滅蛔蟲法」函索即寄

「補爾多壽」「滅痏寧」總經理處　大連　賣藥會社

經售處

大連監部通 華豐大葯房
大連奧町 華西大葯房
大連西崗子 同德藥局
大連西崗子 德記大葯房
奉天城裡 大德生大葯房
奉天城裡 歐美大葯房
營口永世街 興亞大葯房
營口西大魚市口 義興成餘記
營口東二道街 中西大葯房
遼陽西街 義和堂大葯房
遼陽西街 東英大葯房
遼陽東街 興華大葯房
遼陽東街 成春堂藥局
長春大馬路 中西大葯房
長春四馬路 泰和祥大葯房
鐵嶺西門裡 平記大葯房
鐵嶺西門外角 中華關東大葯房
吉林糶米行街 五洲大葯房
吉林河南街 泰華西大葯房
哈爾濱道外正陽街 寰球大葯房
哈爾濱道外五道街 泰華西大葯房
北滿永安里 華英醫院
大黑河 大同大葯房
洮南大街 和發順大葯房
鄭家屯前街 東英大葯房
海倫縣大街 天豐恒大葯房
海倫縣北大街 天興恒大葯房
安東縣前聚寶街 福興堂大葯房
芝罘朝陽街 華美大葯房
芝罘朝陽街 山東大葯房
蓋平城裡 成春堂藥局
瓦房店 德記大葯房
普蘭店 德順大葯房

CM—7

仁丹主治

中暑傷寒　水土不服　猝倒昏迷　腹痛吐瀉　時行疫疾　衛生香藥

格言

冰炭不同器而久　寒暑不並時而至　（韓非子）

旅伴仁丹添逸興　爲儂一路保平安

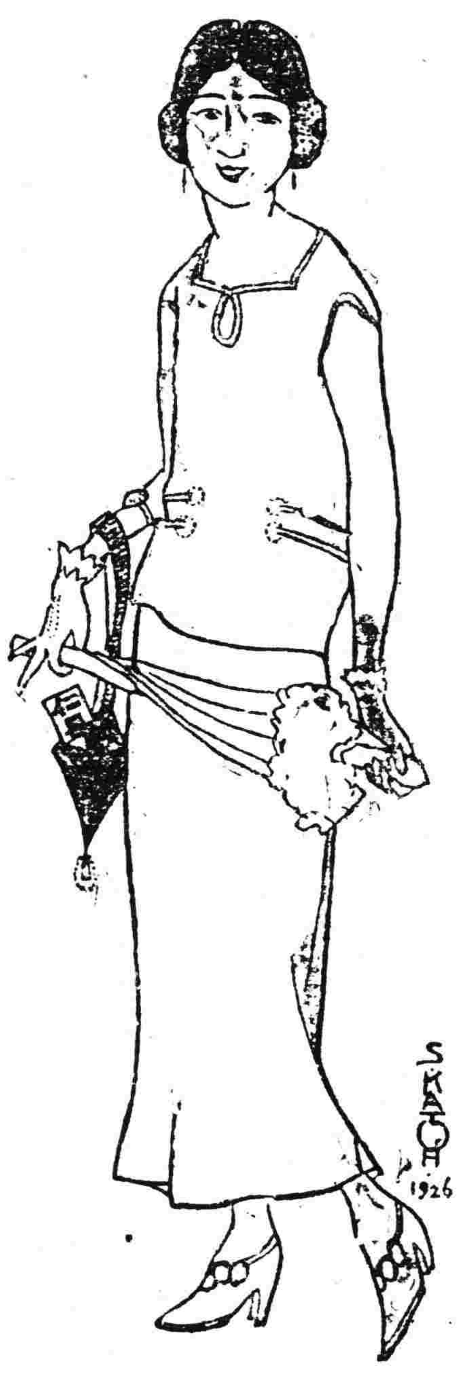

仁丹科學集

飛機航空之發明

飛機一物係模擬空中鳥類之飛翔以發明十八世紀之初英人判黎氏發見飛機振翼原理研究翼之抵抗空氣與空中之安定方法西歷一千九百零三年美人拉德兄弟二人殫精竭慮於飛機前部置舵以便昇降並製十六馬力之發動二層機始得完全飛行歐戰以來各國爭相利用於軍事上如對於敵軍之航空防擊或投擲炸彈或偵察敵情又近來用作通信及交通機關之用

洋銀製帶鏡盒圖

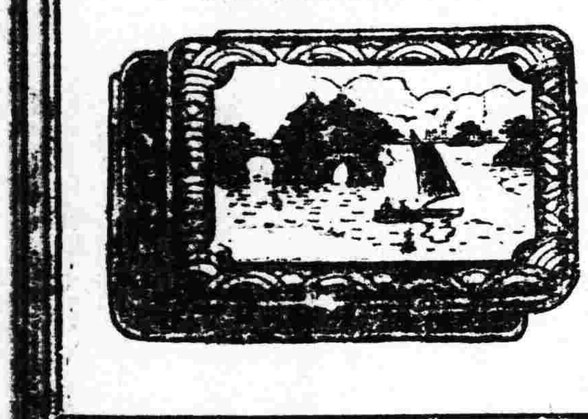

仁丹價目

小包五分　中包一角　加大特利包五角　帶鏡盒包七角

男女結婚後樂觀與悲觀之比較

樂觀之實在。人當結婚以後。精神不無消耗之獘。譬如汽鍋之水。化汽而散。能續添之則不乾。電池之電。應用而走。能續製之則不竭。人體亦如是也。勃而興葯片。爲專門補腎之良藥。其原素與吾人之腎素精液。甚爲相洽。故有直補之功能。若能服用。可保精神永久不衰。辦公忘勞。工作忘倦。夫婦有無窮之樂感。子女有衆多之望。成爲一極有興味之家庭矣。

悲觀之實在。世界無論大小事業。精神不健則百事俱廢。有腎病之人。年未老而頹衰。力稍用而困倦。憂鬱滿懷。驚悸時作。因之陰萎滑精遺精精冷精淸。陰莖縮小。精虫死亡。精虫發慘種種危險之症。相繼而起。如此不但其他事業無望。而夫婦之道苦。後嗣難期。家庭成爲悲哀之場矣。若欲急求挽救之術。可速服勃而興藥片。則能轉悲觀而爲樂觀。蓋此藥片實有補腎之奇功也。

結婚後比較

樂觀……服過勃而興。得身體康健。增加夫婦之愛情。此家庭之樂境矣。

悲觀……未服過勃而興。男女多病。夫婦愛斷。後嗣無望。頗感悲觀。

主治

少年早婚。精關不固。夜多惡夢。夢則滑精。夜多盜汗。久虛成勞。
速服勃而興藥片而能轉危爲安

中年縱慾。房勞過度。有虧元髓。交媾無能。陽萎不舉。後嗣無望。
速服勃而興藥片而能轉弱爲强

老年精衰。甫交即洩。事後腰疼。枯老失能。有情無味。精虫缺乏。
速服勃而興藥片而能反老還童

服後經驗

服用一日　精關堅固飲食有味　神淸氣爽
服用三日　腦筋靈敏增加食量　公幹不倦
服用七日　腎水充裕四肢有力　精神加倍
服用半月　面色豐潤體質健壯　精液稠濃
服用一月　愈強愈壯久勞不疲　種子有望

總發行哈爾濱道外　泰華西藥房行
價目每瓶大洋二元　每打大洋二十元
詳細說明書函索即寄

代理店

奉天五洲藥房　奉天中西藥房　奉天大德生　奉天歐美西號　奉天歐美東號　奉天大吉祥　奉天北市場恆濟堂　裕盛德　奉天大西關　奉天泰和堂　新民屯義發永　滿帮子廣生德　關西中西藥房　錦縣福金永　錦縣福增生　義縣大華號　興城寶和新　綏中東和堂　山海關公和祥

山海關公興聚　開原德祥厚　開原德泰隆　鐵嶺福合盛　鐵嶺和發號　昌圖德泰玉　四平街大德堂　四平街德慶興　四平街和發瑞　八面城德慶同　遼源德慶會　遼源大德堂　遼源德泰順　洮南德慶仁　公主嶺三合公　公主嶺德泰祥　公主嶺義記號　范家屯天德新　范家屯盛記藥局　范家屯天德慶

千金寨德泰興　千金寨信仁堂　本溪縣春興堂　雞冠山德厚興　鳳凰城大德堂　安東大生東　安東福興堂　安東濟安藥房　安東益增遠　安東瑞祥泰　遼陽義和堂　遼陽天玉成　遼陽源興仁　遼陽天福興　海城德增福　蓋平天一堂　大石橋聚和祥　營口中西藥房　營口興成餘記　營口興亞藥房

營口興保長　營口洪春堂　大連老志記　營口義順成　瓦房店天和盛　普蘭店志義成　松樹福興成　貔口順義成　金州志義成　熊岳新泰成　大連西崗廣生堂　大連西崗天和藥房　大連市華泰藥房　大連市華西藥房　旅順仙芝堂　旅順大德堂　梨樹縣天德堂　奉天永年藥房　長春世一堂

長春同德堂　長春天和堂　長春天育堂　長春中西藥房　長春濟仁堂　長春泰和祥藥房　張家灣德泰增　下九台世德堂　雙城堡德興厚　雙城堡世昌永　雙城堡永德堂　雙城堡慶昌福　阿城縣世一堂　阿城縣世昌永　一面坡德和玉　一面坡玉盛遠　烏機墨天發祥　橫道河天合堂　海林站會榮福　寧安縣振興堂

寧安縣萬生堂　安達站誠泰裕　呼蘭河錦和彩　呼蘭河天和堂　呼蘭河永德堂　呼蘭河復合堂　綏化縣和發福　綏化縣興和支店　通河縣同發興　通河縣和發冠　西集廠同發德　甜草岡新來春　甜草岡天德祥　昂昂溪育生瑞　巴彥同發廣　巴彥長發藥店　木蘭縣和發全　同賓吉盛宏　方正縣和發長　方正縣恒發和

三姓德盛長　三岔河同慶和　明水縣中和藥房　拜泉英美煙公司　扶餘縣慶昌福　農安縣德泰增　三岔河天德堂　克山縣德興祥　樺甸縣天益堂　豐樂鎮通衆成　海倫天豐恒　海倫久逢長　望奎縣泰新藥房　大賚衛生藥房　海拉爾洪順堂　吉林泰華西藥行　江省泰華西藥行

東三省新聞

▲奉天▼

○歐亞聯運定期實施 奉天至各埠之運費調查

據交通界消息歐亞聯絡運輸定于八月一日實行參加之國計十三國與十八鐵路及船舶航路其範圍極爲廣泛全部一律實施不可隙得遂採取漸進主義此次擬經日本側各鐵道各滊船會社及蘇俄愛斯特尼亞拉特維亞三國鐵道相互開始聯絡惟歐洲各國因準備未妥不可同時實施殊爲可惜然逐漸與此聯絡自不待言

又據國際觀光局奉天支店調查此次聯絡列車自奉天至東西各地之車費如下

自奉天至長春一等十三圓廿五錢（金圓）自長春至赤塔一等四十三弗十五仙（美元）至莫斯科一等八十七弗四十仙至伯林（斯特爾不克維經由）一等一百十三弗三十二仙至巴黎一等一百三十七弗八十六仙云

○官銀號收買現洋

東三省官銀號因兵工廠需用之現洋概由該號提撥茲際此庫欵空乏不得不早爲預備於十八日大事收買以備兵工廠之撥發云

○齊司令嚴防亂黨

憲兵司令齊恩銘以各工廠人數衆多難保不爲亂黨所鼓惑特派憲兵不時往查對於往來之信件尤加注意以免發生意外之慮云

○商埠局移欵築路

商埠局總辦韓麟生以該局修路經費不敷支用特向省署呈請將局存下承道欵項億數移充修路以重路務於日昨奉到省令准予移充實用實銷勿得稍事浮濫俾重公欵云

○令保護軍用電綫

莫德惠省長日前據海陸軍大元帥來電訓令保護津京奉間之軍用電線莫省長特於十九日據情轉飭京奉沿線各縣知事飭令警甲妥爲保護勿得玩忽如有發生割線情事即惟該管知事是問如查獲偷割電線人犯即按軍法處置云

○縣知事勿擅離職

省公署頃令各縣知事略謂當此青紗帳起地方治安極關重要各縣知事務宜恪守職責不得擅自離職有誤防務云云

○陳處長又擬出巡

全省警務處長陳爲考察各縣警甲成績起見現擬率領隨員前往西路營口綏中各縣巡查警甲以便考成云

○三陵官地價改現

清丈局頃奉省署訓令謂三陵內務府官地業經丈放其未放出者應由七月十六日起按原訂價格折半征收現大洋每元按奉小洋十元核收關總辦奉令即行通知領地各戶遵照云

○請撥欵籌辦煤鑛

省署據西安煤礦公司籌備處主任白銘璋呈籌辦煤礦公司事務業已陸續進行惟因庭欵無着擬請鈞署撥借欵現大洋四千元以便支用等情經莫代省長查核尙屬實情已准予撥借於昨飭令財政廳照撥云

○魏局長因公來奉

吉長鐵路局長魏英武頃因要公必須來奉稟陳是以特于昨十九日由長春乘南滿車來奉當即晉謁交通委員長陳述一切云

○稅局增收營業捐

稅捐局于局長現奉廳令略謂各商原納稅額低微擬再酌予增加以裕省庫從前每月納稅奉大洋三元二角者再行加收一元其餘類推云

○高女生赴撫視察

附屬地奉天高等女學校學生八十名現因暑假已屆乘機前往各地視察特於昨十九日前往撫順一俟視察竣事即行回奉云

○趙委員參觀回奉

市政公所委員趙明高前奉會市長之命赴紐約參觀市政業誌報端茲聞該委員參觀事竣遂於月前由美搭輪回國日昨由大連入港搭車返奉旋即入所向市長報告一切云

○實廳開礦務會議

實業廳長張仙舫近因本省產礦各地逐漸開採其辦理手續是否完善亟應開會討論俾資結果美滿特召集各礦務經理於昨十九日開礦務會議以便公同籌議改良辦法而期完善云

○商議所定期開會

附屬地奉天商業會議所庵谷會頭頃因八月廿六日招開輪入組合全滿商議聯合會應提之議案諸待協議遂定於廿二廿三兩日開議員大會以便實行討論公決一切云

○陳知事公畢回任

復縣陳知事前因地方要公特行來省謁見當局有所陳商現該知事在省公畢遂於昨十九日離省回任以重職守云

○儲蓄會開始付息

奉天儲蓄會營業之息利已經算妥每股爲奉小洋十一元四角於月之二十日開始照付因領息者人多擁擠特將倉庫改爲付息處并因付息之關係凡大宗貸欵者暫行從緩云

○張廳長會議衛生

警察廳廳長張樂山爲注重衛生預防時疫計特於十九日召集各警署長巡官到廳入開會議討論公共衛生辦法歷數小時始行散會結果如何未悉

○奉海路領得林區

奉海鐵路公司總理王明宇以該路需用木枕及一切木材爲數甚夥若盡購自木商殊多不便特勘定與京神樹地方滿國有森林領爲公有業蒙實業廳准許自由開採並預到林証王總理已飭材料處招工開採云

○聯軍部請領槍械

頃據確息直魯聯軍部現因前方戰事需用大槍特派某軍官來奉謁見當局請領大槍五千杆子彈六十箱一俟領訖即行押運西上似備需要云

○令分卡嚴查偷漏

省城稅捐局長于省吾查各商購入貨物例須由邊門進城開具長票以便追納捐稅而各商多有由邊城缺口私行運入者殊屬非是現特飭令各關分卡加派巡差嚴查偷漏云

○電燈廠催討積欠

電燈廠之電燈費向爲一月一取然近據總廠調查竟有多數積欠至數月者襲廠長爲整頓起見曾特委定陳品清爲催討積欠委員陳氏任事後不遺餘力按戶催討以資清理云

○兵工廠購到銅塊

東三省兵工廠製造槍砲需用紅銅曾與日商訂購銅塊十萬磅現於十九日由東京運到當交兵工廠收訖云

▲長春▼

○兩督辦先後赴奉

吉督張輔忱十七日夜專車蒞長旋於是日夜乘滿鐵十時卅分列車赴奉已誌昨報待昨晨十八日六時卅分東鐵列車抵長春驛時黑督吳俊陞偕員蒞止恭迎者如陳鎮守使孫道尹等已先期在站吳氏略事寒暄即在貴賓室稍憇乘八時五十分滿鐵列車南下云

○東鐵益金保管案

東鐵十五年度利益金據會計處公布計一千六百餘萬在理事會開幕時對於此案未曾議及茲聞奉張因財政窮迫軍費浩繁擬借保管之名挪作軍需特電召東鐵督辦呂榮寰協商辦法將根據奉俄協定提出建議案按利益金全額分半保管而其保管手續除儲存中交兩行外並可存發業及東三省銀行所有鐵道每日收入則儘本年設立鐵道銀行專事收儲刻東鐵局長葉媯夏諸夫對於此事非常注目迨呂氏旋哈後即有具體辦法云▲

▲吉林▼

○淸鄉局裁併消息

張督辦於月初回吉查全省匪患經軍警連年痛剿已多消滅清鄉事宜統於時局不靖之際因未可停止惟匪患勢殺於庫儲不充之時爲節省經費統一事權起見清鄉局無專設必要擬將清鄉事宜責成各縣警察辦理清鄉局即裁併全省警務處刻正在準備中▲

○教育界近聞一束

省立第一師範學校新任校長傅鍾霖到校因舍監時熙軒暑假後轉就哈埠東華中學教務主任遺席由學監唐祝三改充學監遺席另聘一中數學教員林粹庭君担任

省立法政專門學校粢校長到校後教務主任牟又荃辭職粢校長竭誠慰留牟君因擬出省堅意求去挽留不獲遺席擬改聘教員傅恩溥担任

省立女子師範學校校長朱雲甫頃向劉廳長辭職請予調轉劉廳長養其辦理女師成績昭著未便准辭當經慰留並囑對內部職教員當妥定去留朱校辭職一事已不成問題

又聞阿城省立第三師範學校校長王文選行將更動繼任人位正在物色中約於暑假內定局云▲

○五法團領袖歸來

吉垣農工商教及省議會五法團領袖前於月初晉京觀賀大元帥就職留京多日茲因事畢於十九日早車歸來云▲

○孫司長歸來誌聞

吉長路綫下九台一等稅捐局長孫樹棠經北京教育部劉總長調任本部專門司長孫君到京以專司事冗責重不勝繁劇當面婉辭即經勸勉辭意仍堅劉總長以孫君富於教育經驗因欲借重長才遂令與社會司長劉鳳竹對調孫君已表示樂就刻由京歸來向榮廳長辭去原職在省留住旬餘日即回北京云▲

▲黑龍江▼

○張長官來去匆匆

哈埠特區長官張煥相因某項要務必須親向吳督接洽於昨（十六日）早五鐘啓節來江當時吳督派劉警務處長備專車預迎於昂昂溪車站並飭軍警馬步隊伍軍樂隊及重要人員隨已飛候於小火車站事竣彼此握手慰問相偕歸督署下榻下午四鐘通知軍政諸巨子假座龍沙公園同樂天歡迎張氏車水馬龍洵極一時之盛該長官事畢遂於今（十七日）早九鐘同吳督專車返哈云

○吳督辦赴京會議

黑龍江軍務督辦吳興權奉北京軍政府電謂有要事相待老成諸決促令晉京參與會議該氏接電當於今（十七日）早九鐘携夫人李氏少公子五爺帶秘書參謀衛隊等搭專車赴京

▲哈爾濱▼

○東路中俄理事誌

呂榮寰及劉哲所遺之東路理事現已決定由李紹庚及王洪身繼任按現在東路理事如中國側爲李紹庚郭福綿范其光王洪身俄國側爲拉謝烏伊基達哥列夫斯基伊斯麥尼夫比爾曼哥奎基爾云▲

▲營口▼

○日領事質詢馬路

駐營日本領事岸田英治氏以中日交界綏定門附近（即東双橋子一帶）馬路凹凸不平且極狹窄一遇陰雨則泥濘載途與日界馬路比例之下不但相形見絀且交通上亦極感不便故特用公函向我方交涉負兼市政督辦質詢該處之馬路我方能否修葺當經佟道尹答覆謂刻下正在積極的修葺舊市街馬路之際迨至八月間該處馬路定可着手實施修葺云噫以中國之內政反使外人出而質詢可恥孰甚市政諸公亦知之否

○進口輪船之調查

營口爲奉省三大商港之一輪帆輻輳交通至便故各國商船恆爭駛來營茲特將開河迄至六月間航行來營之各國船隻詳數探誌如下以爲關心航業者告（一）日本六月中計二十一艘自開河以來總計七十六艘（二）中國六月間五十七艘由開河總計一百八十二艘（三）英國六月間十四隻由開河總計四十三隻（四）挪威由開河總計二艘（五）德國由開河總計五艘計六月間九十四隻其他三百零八隻云

▲安東▼

○商會放水災急賑

本埠市面十六日因雨江水暴漲冲毀江堤泛入街市所有後溝東江沿一帶商民均遭水患遷移高處避水惟一般貧民携男抱女無親友可投且乏錢購買食物經警廳派警救至天后宮棲止商會當購大宗包米麵餅子運該處放給貧民食用以救饑民並派人用車拉至受水災區散放未逃難民現已放賑三日今日（十九）水勢雖退而房屋被水一時多難遷回該會放賑尙須延續數日云

○江堤防水無成效

本埠官家呈准省當局興修江堤以防水患而保商民之生命財產遂以現洋三十六萬有零由遠東公司包修分爲石墻洋灰墻及土堤包石三種現屆竣工期限僅有五日忽然漲水堤內之水無處洩流而江水出岸水勢流急江堤修築不堅以致數處江堤被水冲開損失之巨可想而知今日（十九）水已退淨未悉官家對於此項不堅固之江堤作如何辦理以慰商民也

○常關人員已委任

安東海關監督公署附設新創辦之常關局已規定在沿鴨江一帶設分局八處分卡十六處惟局卡人員多日未委自十四日始陸續委用每日委任數員昨始委齊計委局長姚啓萃等八員卡長張某等十六員分別發給開辦費各帶錄事巡查分赴所指地點遵章設立局卡開辦收稅至設立局卡地點以及局卡長姓名容訪再誌

○江水泛濫成澤國

本埠自十四日降雨以來時雨時晴至十五日夜大雨傾盆次午始止街市水勢橫流一般商民咸以築有江堤雖有大雨決無發水之患孰知十六日午十二時江堤開口江水驟入街市皆成澤國市內船隻皆因修堤駛出市外無船可僱又水勢緊急僅一時間後潮溝一帶之水已漲至四五尺於是興隆街永安前後街新安街魚市街盡成澤國商民多赴西山于家溝八道溝避難是晚又降大雨十七因舊水未退新水又漲二尺餘水已至廣濟街戲園前後退不足二尺嗣因漲潮水又見漲如果今晚無雨明晨或能退淨此次漲水商民持有江堤多未預防因之損失甚重其因水勢浩大無法逃走被淹以及墻倒壓死之男女甚多刻尙不知確數至鴨江中停泊之木牌糧船等被水冲失不計其數此次之水較去歲之水有增無減安東街市東大半面盡在水中餘容再誌

○馬局長過安赴莊

莊河縣禁烟局長葛明忱到任數月對於禁烟事宜辦理不善且因家務待理於日前呈請辭職當邀總局核准遺缺委馬士麟接充聞馬君字玉亭海城人奉委後於日昨晚車到安下榻茂興園小住一宵今早乘安莊小滊船前往大孤山接任云

○靳船長緝獲鹽梟

本埠鹽驗緝私局船長靳子經平日緝私頗稱認眞日昨率艦巡出巡在江岸捕獲鹽梟韓人私販鹽船兩隻計鹽七千餘斤韓人當場脫逃遂將船鹽捕獲報告局長變賣充公云

○臨江縣電告漲水

本埠道尹公署昨日十七據臨江縣知事電告該處鴨江因連日大雨江水驟漲二丈有餘船隻木牌多被冲失此水下行安埠恐受水患應請預防聲情敦知安市已成澤國矣

○陳科長參觀返安

本埠市政公所總務科長陳品一日前偕同商人十餘名赴大連參觀日本商品展覽會陳君等到連參觀斯會陳列商品多爲大阪東京製造各種貨樣尤以日用品爲多皆稱優美價廉足見商業之發達當購得貨樣甚多隨於日昨晚車偕同返安云

○護路兵擊斃工人

本埠八道溝日看守江堤工人於今日（十九）午前十一時有中國人數名在沙河鎮驛附近鐵軌上行走適有護路兵日本守備隊三人荷槍查路經過看見令其站住該人懼而逃至路下水中躲藏（因漲水未退淨）該守備隊因其逃走認爲必屬匪類即行開槍射擊當場擊斃三人屍墜水內附近警察聞槍聲往救不及遂報告警廳派閻科長亦聞警趕到双方核議先撈屍首當時撈獲二名一脖中槍傷一腰中槍傷餘一人尚未撈着此際日方運來守備隊數十人在站双方交涉尚無要領結果如何容訪再誌

▲大連▼

○殘留部隊赴青島

青島派遣軍自三十九四十兩聯隊出發後尙有殘留部隊爲殘務整理中有士官六名下士六十九名於十八日由加藤榮中尉率引乘長平丸出發青島云

○公議會董事就任

大連華商公議會此次當選之董事三十三名業已揭曉即由該會送達通知書已全體承認於十八日午后三時在該會之議室開第一回新任董事會舉行就任式並協議選舉正副會長日期及一切手續同時選定董事六名爲委員更推委員長一名負責詮衡定於二十日午後三時開全體董事會取決會長之方式既定即於四時半閉會云

○經理部長之出張

滿鐵昭和三年度之事業豫算大體已經決定竹中經理部長爲查定沿線各地之預算於昨日午後六時半列車出發往返約需廿日云

○圖書館設研究室

滿鐵圖書館計畫自來年度起在館內設一中國新聞研究室計分交通產業政治各部并招聘專門人材擔任指導現正編制預算中云

○錢鈔時間已縮短

大連錢鈔市場特產後場罷市其他由十六日起至八月底止後場開行縮短一時間即由一時半至二時半云

○交銀開幕後成績

交通銀行大連支店即第一回之賬尾金計算存欵一萬八千九百卅四元放欵六千四百十九元匯欵收入無事匯欵交付七萬八千二百四十元又銀計算存欵四十七萬八千八百七十二元放欵五萬九千二百零二元匯欵收入一萬一千七百廿七元匯欵交付三萬五千五百十四元成績頗稱良好云

▲本溪▼

○楊縣長接任視事

本縣監督李鎭東日前因事撤省遺席經上峯委梨樹縣稅捐局長楊書升署理於十三日到縣十四日入署接任視事云

▲農安縣▼

○質問案無形消滅

農安公民谷中和因見稅捐人員蒙上欺下援害鄉民營私舞弊詐欺取財種種劣跡報告財政廳經該廳派調查員孫鼎元前來調查聞孫甫入城不面局長已將偷漏糧捐查出甚夥雷厲風行從重科罰心慮行賄者百計祈免不獲輕重科罰數家足以殺一儆衆該員餘威智舞疏通緩頰者竊悉情形無不接踵而至當該員盛怒査詢時谷中和爲義憤所激具情質問去今兩年徵收牲畜子母捐舞弊多端比時答以仰候査辦迨風平浪靜該員去農竟將此事擱淺並有公民王煥文亦將該稅捐局斷賣分卡伎倆牲畜子母捐舞弊分雜欵斷買稗査等弊（指出証據多條）編作報告書一本質問調查員不及聲稱役謁縣署請轉財政廳以憑核辦當經多人調處彼等百不認可街談巷議非遂到査辦目的誓不甘心傍觀者皆爲該局長捏一把汗近不知何故又消滅於無形矣

▲舒蘭▼

○張知事倒贓波折

前任縣知事張其國賄案中之最關重要者即珠琪川燒鍋復興源財東周曜章被勒一百三十萬及益源合五十四萬五千條經商會長張煥忱過付同興恒有賬可証難以掩飾故央張會長前往調和倒賍勿再控追並將該商等在省舉發人用電話召回復經馬營長王剛同張煥忱日前又赴復興源調停而馬營長包攬倒賍甚得妥協昨即返縣向張其國陳述奔走結果自覺必邀張的滿意詎遭反顏堅不承認倒賍聽其自便並聲言非運動同舒蘭原任報復不可審其語氣不過粉面遮羞或恫嚇而已似此富吏瀆職殃民視法律如弁髦恃勢力爲干城有恃無恐實負當局肅淸吏治之至意竊想當局素行賢達關懷民瘼絕不再令肆虐於百里安能縱容一人而失民意倘張其國再回舒蘭則民無噍類矣況張之違法殃民罪大惡極確鑿有據如不依法懲戒何以遏效尤而肅官箴也耶

○崔承審晉省弔喪

縣署崔承審近因高審廳誠廳長之太夫人發喪故於日昨赴省弔唁同行者有用賦局委員陳子鈞同乘是車而去

盛暑中之東省 消夏勝境（九）

煙波魚浪之 鄉村古鎮

稠柳河

清溪冷剪楊千翠 古壁空懸月一鉤

若斷若聯。蟬鳴古柳。忽潛忽躍魚泳深淵。得半榻之詩聲。夜來風雨。觀滿山之畫意。朝去雲煙。氣爽南齋。因而瓜香入戶。月明北郭。乃以麥熟收田。杏影當窗。葉密高遮乎紅日。槐陰夾道。軼深遠載夫綠天。倚崖佳人。趁晴則室中頻擊布杵。臨溪牧子。喜陰則郊外屢振牛鞭。迨至靜野無聲。草菴檻檻類皆自臥。偶逢茂林有蔭。村夫個個不倦眠。六月休勵。溯往事於東皋。半里匪遙。營盤在望。三伏止種。探古蹟於西郊。一溪可過。韓城猶存。於是身離竹榻。傍水悠遊。足遺柴門。即景狂吟。値白鷺迷濛。露香則軟濕冠蓋。過清風瀟洒。氣冷則豪爽胸襟。自來鄉村堪居。端在消暑盛署。若夫古鎮可遊。無非邀賞新秋。處弓狀之清溪。翡翠千楊。猶如碧濤冷剪。立峰形之古壁。金鉤一月。不啻白玉空懸。酌來半盞酒。屏除萬斛愁。逝水觴樓。沒乾坤日夜浮。此景此情。虎皮驛乃以清涼彼色彼聲。而稠柳河方爲消夏之勝地也。

稠柳河。古虎皮水也。虎皮者。古瀋州之名城也。河去城凡十里。故又名十里河。河多巨柳。自古以來。附近諸水之所不及。而稠柳爲河。遂列入明清典誌之上矣。河在今瀋陽城南六十里。明清朝鮮驛路之所經。而遼瀋二地之分界也。河上有村。亦曰十里。即古虎皮驛也。虎皮驛村。建於虎皮城外。中有街市。週繞農家。合四民計之。沿河諸巷。都四百餘戶。誠瀋南之巨村而遼北之古邑也。地處平原。土脈物豐。

不惟可漁可耕。即江湖之士。萍蹤抵此。亦莫不盤桓小居。蓋以村景可觀。似都邑而又極清凉耳。稠柳河自長白餘脈之廟兒嶺來。至虎皮城東。蜿蜒乃作弓字形。河頭似吻城垣。而其尾則遶捲營盤山焉。營盤山者。與虎皮土城對峙之小邱。而唐太宗征高句麗。行軍營幕之地也。據父老所稱。古者。高勾麗族渤海大氏曾據斯土。厥後唐伐高勾麗。兵至城下。蓋城中則爲勾麗軍之所居也。唐兵傍河就山結營。乃以破之。虎皮城爲通朝鮮要道。自古已成路驛。遼金之世。莫不因之至明則以城外之村爲驛。名曰十里。至其城名仍未改焉。明末熊廷弼經略遼東曾駐節於此。其爲險要之邑。可以想見。虎皮城方圓二里許。壘土所成。高約四丈。金時闢有四門。至明則閉南西東三門而止留其一。今日城雖圮毀而其各角數丈土峰。與北門石跡。猶可尋也。按該村街市北門外眞武廟之垣壁間。猶有自虎皮北門移往之丈許石門額一方。上鐫有三大字曰虎皮驛。下有小字曰。萬曆四年孟秋七月立。殆爲明代名城。可無疑義矣。城自圮毀以來。中無一椽一石。曠然一虛城耳。城內平地。村人雜植穀菜。隙地更種甜瓜西瓜。與稠柳河營盤山。殆爲村中莫大點綴。此十里河逐以之而入畫焉。村中最涼爽地。厥爲山下柳塘。而沿河書齋小閣。尤爲極宜避暑之處也。雖此等茅菴發屬。爲村人私有。然足經此間。罔不稱快。蓋以其能近水臨崖。易收全溪之野景耳。村中有基督教堂回教清眞寺。有旅店郵局電話。有酒肆茶坊菜館。凡欲避暑鄉間者。自奉天乘南滿車抵十里河驛下車。二里許即至。誠可謂爲交通便利之一鄉鎮也。夫好登山者。以泰岱爲低而崑崙爲小。嗜游水者。雖長江不爲奇。而洞庭轉同乎勺斗。斯亦探勝心所使然。不必謂爲行近狂放矣。惟避暑爲事。旨在却夏招凉。凡不必遠足費資之淸凉鄉鎮名區。亦可投足而宿。柳蔭稻畦。同與奇峯怪石。同其趣味也。況乎有水有山。堪爲遊賞。無喧無擾。可息心神。茅店聞鷄。詩吟起自檐頭夜月草橋信步。畫現立屏崖際沙洲。古柳當風。聆蟬鳴之若斷若聯。新潮儲瀑。見魚泳之忽躍忽潛。當彼客店門開。原野之瓜香入戶。値此農場道闢。阡隴之麥熟收田。沿溪杏影當窗。已遮赤日。傍市槐陰夾道。竟接綠天。情且處處佳人。擊其布杵。陰時個個牧豎。振其牛鞭。鷄狗相聞。漁樵云唱。霧橫土塞。雲捲東山。是無往而不適。且有景以解頤。鄉村之樂。數不盡矣。惟所最樂者。尤以朝登營盤。身入茅閣。憑窗遠望。豁然開朗。層巒疊疊之峯。遠山堆銀之嶺。均不啻冰成世界。令人未免肌膚生寒而忘爲六月之炎暑也。若夫金烏甫墜。偕二三知己。買酒登城。狂嘯土峯之上。胆照斜陽。魂飛海闊。儼然宋玉歌風披襟。飛子問天扶壁。其使人喜氣洋洋。心志激昂。果爲如何耶哉且城下垂楊蔚起。新禾一碧。淸溪冷剪千翠之柳。古壁空懸一鉤之月。尤爲增人興趣於無極也。昔某海外名士遊此有詩曰。

太宗一陣破遼東。
此地於今剩古城。
三面綠楊三面水。
張峰斜照夕陽紅。

◇……圖係稠柳河之夏景

批示

◇鎮威上將軍公署（十九日）

▲用雨時 呈爲被告人王玉安狡猾上訴圖延交欵懇令吉林高等審檢廳速予訊追由批應候該廳依法解決

◇省長公署（十九日）

▲馬起山 呈爲日人縱使韓僑挖溝決水侵害課地禾稼由批仰撫順縣知事秉公澈查

▲安裕秀 呈爲去歲欵收請緩建警所等情由批仰警務處查核辦理具報

▲李連福 呈爲區長偷砍陵樹再請派查由批仰興京縣知事認眞澈查勿稍徇袒

▲福厚堂 呈爲永陵禁荒浮多放領不公請飭局秉公査辦由批應靜候勘辦

◇高等審判廳（十九日）

▲魏有來 呈與張玉堂因賠償涉訟上訴由批月之十九日開庭審理

▲程治喜 呈與郭玉祥因地畝涉訟上訴由批月之十九日開庭審理

◇憲兵司令部（十九日）

▲蘇永祿 呈爲和誘姦非唆使離婚請拘傳法辦由批着向警署呈訴

◇實業廳（十九日）

▲王崇先 呈報錦西紅窑屯北山煤礦並送圖費請核辦由批仰即來廳履歷結存

◇清丈局（十九日）

▲王萬淸 呈爲案蒙飭查仍未勘丈請派專員由批仰良字繩員查明勘丈具報

▲陳英 呈爲檢舉三陵官地漏段繩員未到請另派勘由批仰李委員查復

京奉

▲奉天北京間▼

奉天（瀋陽站）	奉天（南滿站）	新民
前九、四〇	前一〇、一五	後三、三三
後四、一五	後四、四五	後六、五〇
前六、四〇	前七、〇五	前九、〇七

▲北京奉天間▼

北京	天津	山海關
前五、四五	前九、四〇	後五、一三
後一〇、一〇	後二、五五	前七、五〇
前八、三五	前一一、三〇	後五、四五

▲四鄭線▼

四平街開 前三、〇〇　鄭家屯 前四、三六　洮南到 前一〇、一四

▲吉長線▼

長春開 前九、〇〇　吉林到 後〇、三〇

奉天

大豆	十五元七角〇分
豆餅	十六元五角〇分
豆油	十七元三角〇分
白小豆	十元五角〇分
碗豆	八元〇角〇分
粳子	十元〇角〇分
稃子	六元五角〇分
麩子	六元〇角〇分
粳米	卅九元〇角〇分
元米	十六元五角〇分
小米	十六元五角〇分

▶奉天

現寶銀每兩換小洋	十四元〇角〇分
足金每兩換小洋	五百二十元〇〇分
赤金每兩換小洋	五百三十五元〇角〇分
紋銀每兩換小洋	十四元五角〇分

天

奉天 南東風 陰或時雨

昨日之溫度 較去年是日

鐵路
[illegible]

糧行市
吉豆 十五元五角〇分　合豆 十一元〇角〇分　青豆 十七元〇角〇分　蘑豆 十元〇角〇分
大麥 十八元四角〇分　小麥 十五元〇角〇分　高糧 八元四角〇分　包米 十三元〇角〇分
稻米 四十二元〇角〇分　糜米 …元…角…分　秫米 九元八角〇分　芝蔴 卅八元五角〇分

銀行市
現大洋每元換小洋票 九元七角〇分
天津中交票換小洋 九元七角〇分
哈爾濱現洋票換小洋 七元八角〇分
金票每元換小洋票 九元七角〇分
鈔票每元換小洋票 九元八角〇分

豫報
最高 三三度一　二度六
最低 二三度二　三度四

自由論壇

◆投稿者注意　本欄歡迎投稿任憑作者對於國事及地方事宜自由發揮意見有所批評然須出諸公正平允如有意訴訐或藉以攻訐各個人者本社一概屏棄並須具眞實姓名於稿尾以杜流弊

▲三種無可無不可　中國人之應付以無可無不可爲至高無上以爲不落邊際可以進退自由也然無可無不可名雖爲一而實則分爲三等其一最上者之無可無不可實因智識通達才能優長故此亦可行彼亦可行猶之欲到達一地此路亦通彼路亦通故無可無不可也其二最下者之無可無不可實因智識才能一無所有不能決定其可與不可故亦無可無不可也其三爲中等人之無可無不可此則表面雖云無可無不可實則其心中早有定計不過不欲明示以留進退活動之餘地故亦無可無不可也然舉國之中最高與最下之無可無不可實爲少數最多者即表面之無可無不可耳故一至眞際其可不可終須表現也(自決)

▲所謂帽子　閻百帥曰『軍閥帽子不宜戴也苦不脫去必無幸焉』設喻爲譬義極超妙第吾於此不無疑點帽子云者意果何居謂頭所戴是軍帽也抑禮帽耶爲鋼盔乎或瓜皮歟一舉手間可以脫去吾知所謂必非此耳然則帽子殆名稱也曰總司令或稱督辦亦曰督理將軍都督凡經數變百帥於此當之殆遍若名稱改即帽子換寧曰改頭不徹底焉於是帽子豈無說哉『服堯之服行堯之行誦堯之言是即堯矣』帽子之說當如是也其言其行不復軍閥帽子之改理所宜爾『服堯之服』形式而已只於言行斯爲大體只言帽子小言之矣尋繹其意取瑟而歌不知百帥以爲如何(夢天)

東三省雜報

△奉天▽

自費留學　中學畢業生荆廣璧自費赴日留學特向教廳呈請介紹當經該廳轉咨留日學生監督處查照並令携帶畢業證書逕自赴日向該處請領證書介紹入學云

委定主任　警務處長陳徽五現因該處第三科第二股主任出缺尙未委人特委王右文爲第三科第二股主任王氏奉委當即謁見陳處長謝委視事云

檢閱駐軍　日本宮地師團長爲檢閱沿綫之守備隊及其他各項已于十八日午後三時十七分乘急行車來本埠檢閱云

飭造統計　警務處陳處長爲慎重各縣警所內務事項特飭令各警所援照歷年辦理手續將內務事項造一統計限十日後呈處考核云

丟失鉅欵　官銀號匯兌所各商前往匯兌者每日擁擠不下昨某商號櫃夥持欵千元赴該所匯寄忽將錢包丟失終被他人拾去杳無踪跡云

科員視事　省當局因公署事務增多第一科尙缺二等科員特委秦允章接充秦氏奉委已於十九日到署視事云

工校雜訊　第一工科高級中學校因已暑假特對於學生應守之秩序及應納之費用妥爲更訂開期考各學科有二科不及格者須於暑假後補試一凡學生父兄有助章獎章者須於開學時持驗即行免費一未授室之學生於假期內舉行須預計大考以便返校云

銷消火器　東語學校校長宋子相担任二輪商會推銷手槍式消火器之義務對於各消防隊將該商會所出品之圖說及效力時時介紹以期博得双方之利益聞該器分甲乙兩種云

註銷護照　省署准軍署令開案據第九師呈稱職師卅三團機關槍連少尉連附程光遠遺失招募護照恐落匪手滋事應請轉飭所屬註銷等因省署特對於昨十九日通令各局查照云

漏捐被罰　有鄭福案者於昨十九日早八時由城西趕儎大車來城售賣林楷行抵西關被警察查悉車牌漏捐當即帶往警署轉送警廳照章罰辦云

自盡遇救　大北邊門外陳某因病物故其妻黃氏因生活艱難每日以眼淚洗面並於十九日私吞洋火一盒希圖自盡幸經其子查知招來同院多人灌救未致殞命云

△長春▽

禁造謠言　吉林督辦公署佈告近以內省作戰惡棍劣紳集聚接耳互爲謠言致地方恐慌碍及治安殊非淺尠又因蘇俄時聞聚黨擾民潛伏僻壤滋事尤甚是以刊發佈告令所屬官廳飭令嚴查倘或不肖之徒謂言無忌一經緝獲務究其源以期淨絕根株免貽民害云

自行舉發　本埠東三馬路門牌一三八五號住戶趙厭吾有鴉片嗜好近因閑居被烟累甚以致家窮日蹙炊爨難繼其妻楊氏視狀難堪日昨赴一署舉發署長聞報當派警獲案質訊供有烟癖連年多病是以吸烟等語當以案關禁令連同人証送廳訊辦云

細故興毆　警察三署界西北門住民李桂林因賈趙古借粉子價格相差十餘吊以致口角爭論拳腿互舉旁觀人用春和度情與李素識用木棒將趙之頭部打傷遂即報到警署聲訴經訊各執一詞乃將兩造各送法廳發治云

△營口▽

會議改期　本屆暑期教育通常會議業由教育會先期函知埠鄉各會員定於本月十八日齊集桃園縣立第一小學校舉行詎連日大雨滂沱泥水載道鄉間會員因行路不便未能如期到齊故該會特緩期舉行昨已通知各會員候另擇日期再行應否與會云

職員賠累　畝捐一項因逃亡及水旱偏災之故歷任皆有拖欠積至今日爲數不少月前縣知事新邦彥特委該署職員四名去正東鄉追索陳欠畝捐該員在鄉追討十餘日返署後報告捐欵之數目及川資旅費之化銷(日費若干向有定額)不意該縣長以陳欠未能追清川資旅費概不承認着該員等即時交清否則押追不貸該員等爲保守飯碗各認晦氣每人賠償奉票百餘元云

无妄之災　本埠絳坑店街德成園飯莊十八日午後六時許有河北車站脚行之王某于某等同友人在該園吃飯當蝦甕纔上鯉鰭初熟時三人正五魁八馬把盞移樽間詎聞砰然一聲屋頂塌陷梁頭未開饞涎欲滴之饕餮客竟遭蒙塵之禍幸急行扒救始未罹死然已背折皮破險成死臨危該園房屋之塌確因連日陰雨所致云

△遼陽▽

學校失竊　邑內三教堂曹化學校本月十六日早値教員酣睡之際被小偷二人入院竊去夏布大衫二件市布大小衫三件帽子一頂約損失二百餘元迨知覺報告該管警察妥爲捕獲云

補習開課　李氏學校校長教員等組織暑期義務補習學校已於十八日舉行開學禮十九日正式開課開入堂者百八十餘人云

組織囊隊　公衆運動場日前有某飯莊執事組織囊隊一系鄉藝遠拋一一轉遞輪次不已殆中盛鐵沙重可二十餘斤每日於午後五六點鐘即招集三二十人分隊拋擲圍觀者頗不乏人云

聽講如雲　通俗講演自開幕以來講者頗能盡職是以聽者多爲之捧場每日自午後三時至五時爲講演時間座客大有人滿之患云

兜攬買主　奉天商務印書館交際員張昆陽日前由蓋平到遼少事休息即討論下期應用書籍等項該員已於十九日乘滿車北上云

未免抱寃　前任裴知事與沈科長因際決裂當經裴知事致電省署謂沈科長久居內室積壓公事當經省署核准撤差及沈去後有不平者談及始悉沈科長待人忠厚作事有爲批擬爽洽爲一小故而致如此決裂沈既受大過而撤差之名舉遂腸於遼藩云

△安東▽

查視水災　東邊道尹鄧克莊以近日江水暴漲沖入街市商民均受水災生命財產多受損失現在水勢已退特於今午偕同姜于二廳長王知事赴災區視察商民受災狀況並查看江堤沖毀情形至午後二時始返擬於日內呈報省署酌予賑濟云

春繭豐收　本埠四鄉蒐山極多均係種柞養蠶故安東爲山繭出產之區然係秋繭而放秋繭之種歉惟春繭是賴去以繭戶均於春季赴朝鮮地方租山放蠶現已收成堪稱豐稔價極高昂凡放春蠶者皆獲厚利本年繭者絡繹於途據蠶戶云春繭豐收秋繭有望今秋繭之豐收於此可以預卜云

妾亦可租　本埠一柳巷妓女小翠嬌小玲瓏芳名鵲起甚是以邀客盈門生涯極盛近有某甲現充某處武職因販運黑貨獲利頗稱富有近與小翠結識情熱遂與小翠之鴇母議妥以小洋二千元租小翠爲妾以三年爲期作爲臨時姨太太期滿錢到歸贖昨已人錢兩交由某甲將小翠領去藏之金屋昔日蕭郎皆成路人惟妾亦可租眞亦別開生面者也

設賭漁利　本埠附屬地一番通福盛昌糧米店執事呂某平素專以放賭抽頭爲正業春間設賭數月獲利無算嗣因日警查拿甚緊暫時停止近來以時過境遷作生意不如設賭抽頭之利厚復於日前招集賭徒在櫃賭要寶局牌九輪贏甚巨每夜呼么喝六鄉人爲之不安該管警察亟速取締焉

負債潛逃　本埠大和橋旁三盛園飯館執事王作發性好冶遊對於櫃事任情荒廢以致近來外債累累無法支持遂將存項携出於昨晚潛逃經債主報告華商會查封拍賣償還云

「斜眼總理要當校長」

文武全才之靳雲鵬

某方面消息。北京國立九校與行將改大之藝專合共爲十校。總稱之爲京師大學校。分稱大學某科。此項合併之擬議。在教部方面。業經決定。但以事體重大。尙須熟加攷慮。方予實行。其校長一席。雖傳有梁啟超楊度諸說。但呼聲幷不甚高。日來突又有靳雲鵬出任之說。聞且已確定。其原因即以靳氏年來奔走國事甚勤。組閣之議。又始終未曾實現。當局對之不免叫屈。於是乃以此席相畀云云。此事若果實現。靳氏眞可謂文武全才矣。

……上圖爲靳雲鵬氏……

△大連▽

派遣講員　大連民政署對於日本內地夏期學校教員講習會乘暑假之便每年皆有派遣日下又在人選中聞小學校十七名公學堂二名云

兌換舊票　南滿洲電氣會社關於本年三月三十一日以前所發售之舊式電車票限於八月十五日以前一律兌換現行之電車票過期即作無効云

展覽文具　北京文具紙筆墨硯之類甲於各省大連關於文化器具未有專門營業店舖現有北京某商家携大批紙筆墨硯銅質鎮紙對聯堂幅之類並古今書籍來連借市內紀伊町中日文化協會地點自二十日起展覽三日誠謂大連破天荒之展覽會云

▲**拐犯被逮**　大連埠頭昨十八日午前入港之大連丸輪船其船客中有男女二人携一女孩約有四五歲女子于劉氏年四十六歲二人合謀在天津賣與里將范某之女乳名小文年十五歲在街遊玩引拐來連欲期轉賣舉動形跡頗有可疑經水上警署帶案審問初則詳情不肯供繼經當局嚴重審訊始吐眞情男名鄭王用年卅一得錢平分水警署審得此情除將被拐之女孩小文妥爲保護外業已向天津照會以備懲辦拐犯云▲

不敢伐木　大連春日町道上向有老柞樹一株最近不知如何枯死警察當局恐其將來自倒致傷過路人畜着土木課大連出張所採伐然中國人重迷信以爲該樹有神不敢採伐因此當局處理亦頗感困難云▲

△普蘭店▽

教員移動　本會第三普通學堂教員王立成日昨奉上峯之命轉勤於三十里堡會第一普通學堂任職遺缺由姜家堡子會第一普通學堂女教員金春蘭女士補任云

巡査病逝　本埠民政支署警務課巡查生水留吉氏爲人和藹可親素抱中日親善主義誠爲巡查中所不可多得熟料二豎侵身患急性肺炎症即入當地豐島醫院治療卒因病勢沉重醫藥罔效竟於十七日午后七時卅五分與世長逝矣死耗傳來官民無不嘆惜十八日午后四時舉行葬儀本埠官商士紳皆躬往祭吊送殯云

△綏中▽

奪下人票　城南沙嶺陽村任鄉老之子任秀亭於去月十六日夜間被匪綁去向邑北青山逃逸曾誌前報警甲張所長事後除派隊追擊外並以電話傳令各區警甲嚴行堵禦務須擒獲詎該匪行至邑北三門店村娘娘廟內停宿經該處王榮久保長查悉遂率甲丁前往擊捕當將人票任某打下匪即逃逸王保長特於今晨(十九)將人票護送到縣審查被綁情形云

△松山鎭▽

防止赤化　三四方面軍團部派人來錦縣在城內公益會院內於十六七兩日召集紳商人等入場聽講該員每日登台講演武漢政府之共產政策害人殃民公妻廢孔之無禮無恥種種不理事宜令人聞之氣憤國民理應宜速設法抵抗勿使其蔓延東省等云并撒放共產唐民之傳單自講之後一般人民始知共黨有如此之禍害云

難夫難婦

南北通緝之鮑氏夫婦

南京政府懸購其夫

「北方當局嚴拿其婦」

北京大元帥府即通緝鮑羅廷之夫人而同時南京政府懸賞十萬元通緝鮑羅廷此夫婦人人欲追踪之然而鮑氏之下落尙不明瞭蘇俄領事署雖言其在牯嶺避暑地從事休養但其他消息謂通方面堅持意見以爲鮑氏刻在上海藉使與七月十五日偕同菲列濱政客一團到滬之菲列濱上院議長林森君會談據負責方面聲稱林君年來與在中國及爪哇之共產黨頗有密切往來林君於其最近之演說一向置信菲列濱之獨立運動必須步武中國國權之運動而在爪哇印度行同樣之活動一般人相信林君之來滬與此事有關聯云

至鮑夫人之行跡猶爲到離一說遷居於德公使館然軍警到處訪查終無確實下落也倘異日一對夫婦相晤於一處則不知作何感想而南北當局者猶不知作何感想也

營底運錦　東北陸軍十三師四十五旅所部營底現由關內運輸來錦卸滿於車站警察所奉該師命令預備民車二十輛現已備妥每日在站運務拉運於金家屯云

現洋日落　近三日來因關內有停戰言和之消息現大洋暴落由十元零五角落至九元六角六分仍看疲落於是一般商民心理揣測有八元之希望云

△洮南▽

施醫七天　洮南縣西街市政公所北邊醫士趙敬五與其夫人設立醫院於七月中旬成立施醫捨藥七天四民有疾病前往療治者不絕於門云

局長返洮　洮昂鐵路局局長于景陶前者因公於六月廿八號由本至京辦理一切公事兼與張大元帥賀任於七月十七號返洮云

△錦縣▽

整頓警甲　張知事以夏防期間警甲對于保衛地方捍禦盜賊責任綦重故於境內警甲嚴加整頓以立保衛治安之基礎惟近來錢法毛荒警甲薪俸極廉一方加重其責任一方不維持其生計殊失平允故於七月份將所有警甲一律增薪五成現已呈請省署矣

考核區村　錦邑知事張國垣以區村制施行以來各村長副承區長意旨辦理村會事務有秉公者有徇私者良莠不齊瑕瑜互見茲爲考核成績以便呈報特派委員數人分赴各區詳加考查成績優良者獎勵以資鼓舞成績低劣者懲罰以申警戒並於優良中擇尤爲模範村俾各區有所仿效云

暑期講習　錦邑教育所長王汝臣舉辦暑期教員講習會已詳前報茲聞該會於月之十七日實行開課男教員到會者共二百餘名女教員共二十餘名教材濟濟會集一堂可謂盛矣講習科目(一)爲學校訓練(二)爲單級教學法主講者爲部冠卿(三)體育(四)音樂教授者爲齊繼芝(五)農村教育由李乃萱主講(六)教育行政由金浩然主講王所長則主持會中總務將來成績之佳不卜可知矣

△通口江▽

主任易人　本邑車站稅捐分所主任盧瑞三升任遼陽稅局某項要職遺缺現經新任倪局長派委韓偉謙接充云

防務森嚴　現値青紗帳起防務吃緊本埠軍警機關已聯防分班出勤其夜梭巡云

將要移防　周家網保甲第四分隊以該處防所近今無有准定該隊擬移防八面城一俟實行容訪再誌

拿獲宵小　月之十七日警察二區獲得竊取王殿子行李之竊賊石開臣一名法庫人即於十八日備文解送昌圖縣警察所懲辦云

理門公齋　本埠北街德善堂在理公所以夏歷六月十九日爲該公所公齋之期遂邀周永祥領正升壇上座凡信士弟子一一均至壇前操手云弟子某某嚬前水順討師務慈悲該領正答一某姓某師弟一順百順云

△賓縣▽

調委警官　賓縣警察第六區王分所所長因有高就遺缺以城一區東分所劉巡官前往代理遺缺分所巡官着該分所額外巡官解巡官暫行代理大約不日均有實行之希望第一區第三派出所巡官缺新委許鴻藻接充該員已於今日(即十六日)到差云

假名演劇　東門外向有廟一座人咸以胡仙堂呼之原設之初係某認師爲道名叫明息該廟僅修正殿一層而南者爲關帝聖像而北爲聖宗佛像二聖僅隔一板壁而胡仙祠堂在西南墻角該廟香火甚盛今復興茶園首領馬某設使奇謀在該廟演戲五天於舊歷六月十八日開演明日係聖宗誕期故假辭挽留即爲祝壽是以可見人情之鬼蜮矣

△依蘭▽

槍斃盜匪　依蘭鎭守使李杜閣防至富錦時正値二四團書記官某公館忽有二匪闖入室內一人將書記官太太之咽喉扼住一人攫取手鐲適由外來一人匪即用手槍對擊幸未命中斯人大呼有匪兵即趕到當場捉獲一人其一已逃事被鎭守使查明立即槍斃以靖盜風云

醫院開幕　本邑十字街北路東有韓國人李某新設一三江醫院其中設備頗爲完備又南草市亦設一青年醫院醫術亦頗精妙有此二醫院則中醫未免稍受影響云

△五常縣▽

委員被撤　五常縣城稅捐分局委員王認卿因勒藏被撤遺缺調委大平山稅捐分局助理員趙某來局接任云

解欵進省　五常永衡官銀錢號十四日張經理乘車解欵進省並有警察保安馬隊二十餘名保護赴山城站轉搭濱車進省云

議員回籍　五常省議員曹際盛因伏假回籍省親經保衛馬隊數名護送于十五日抵縣云

人事通訊

◎東北陸軍諸學友鑒敝族叔張應吉久無家信如知之請速賜示爲荷　山東桓台縣大王莊張丙南啓

◎樂亭縣人陳廣治弟鑒今來信未詳回信地點覆明奉天豐元慶

◎各處親友均鑒成於七月十二日蒙汲帥調赴石庄十五軍部知念特聞　崔紀成申元

七月二十二日　舊六月廿四日
金　丁巳　入安　開宿　要曜

▲一白之人與伸手共同事業毋寧勵組業坤西艮吉▲二黑之人凡于放出事無恙但收領事易致碍障注意爲要東坤丁吉▲三碧之人如順風揚帆航行海洋其心志開豁爽快之日壬艮巽吉▲四綠之人有天助尊我光明之域壬西巽吉▲五黃之人出入行道舉動有時均得其宜可少其過巽東乾吉▲六白之人不失其時並能維活氣則可入好境東乾坤吉▲七赤之人此日運氣外出活動爲吉內居不甚吉利乾東壬吉▲八白之人有趣情誤事之戲議商事宜緩巽乾坤吉▲九紫之人須心吉安定以免爲俗所迷西艮東吉

經濟彙誌

◎連埠對台灣貿易

▲與台銀出張店撤回問題

據財界消息台灣銀行大連出張所亦將與該行在外各地支店及出張所一併撤回此議如果實現連埠對台貿易金融所受影響必非淺鮮現經連埠重要物產商組合會爲之對策種種運動中茲將連埠對台輸出貿易概況如下輸出貿易以豆餅大豆爲大宗觀上年統計大豆計五萬一千六百五十五噸金二百九十五萬圓豆餅計二十一萬七千一百七十三噸金一千五百七十九萬四千圓

豆餅爲該島主要農產物增收上必需的品因而該地農業上採用豆餅肥料雖未出數年其需要殊形激增島人大豆供于食料需要頗多均爲前途有望之貿易品再以近十年間之上叙兩品輸出統計觀其輸出趨勢如下

大豆

年度	數量(噸)	金額(千圓)
一七年	一、二六七	七七
一八年	四、〇五七	三五一
一九年	五、九五八	五九二
二〇年	六、三七三	八三八
二一年	一四、六〇三	九六〇
二二年	二四、九八二	四八七
二三年	二三、八二八	一、八一四
二四年	二四、四七六	二、〇七一
二五年	二五、七三七	二、七六三
二六〇年	三一、六五五	二、九五〇

豆粕

年度	數量(噸)	金額(千圓)
一七年	七四、二四六	三、二七〇
一八年	七〇、一八六	三、六七八
一九年	一〇三、八三一	七、九九四
二〇年	二五八、三九二	[illegible]
二一年	二五二、七八六	三六四
二二年	一〇一、一二六	七、一三五
二三年	一〇八、四〇〇	六、五一三
二四年	八六、七八一	五、三九六

◎歐疋頭滬市況

據上海消息歐疋市況依然堅挺實銷仍暢旺貨價復略趨上漲若絲條之洋紗麻紗直貢呢等類有列入奢侈品之說關稅須加百分之三十以致一般執貨者更形看高寗帮歸不售故公會成交略靜冲西緞漢口蕪湖二帮進意殊濃德記之郭子儀已須二錢九分半公平九財童二錢九分沙遜必定如意二錢八分鎭江帮成交厚直貢呢卅餘件華記一枝梅於六錢售鑾泰和竹報三多五錢九分前所難於走脫之花標現已爭購一空豐裕貨五錢二分半恒利登高會四兩九錢半售進以本街居多泰西緞羽綢大連營口頗形活潑夏季貨去路已呆織花羽綢市面平定公茂巧中巧四錢公平日月新三錢七分半九虎童二錢九分半云

◎滬紗市新訂標準

▲日紗開除市面難以調節

據上海消息順手十六支棉紗大包連派司(一)標準品雲鶴(恒豐)(二)相等品人鐘(申新)金雞(統益)四季大發崇信寶鼎(鴻裕)歡喜(厚生)(三)比較等級以上金城(永安)鴻禧(振泰)孔雀(緯通)以上比標準高二兩三羊(安豫)魁星(大王)地球(溥益)富貴(恒豐)瀛球(大豐)以上比標準高一兩(四)比較等級以下球鶴(振新)雙喜(厚生)醒獅(公泰)飛機(恒大)藍金魚(英商怡和)雙鳳(裕泰)雙象(振華)以上比標準低一兩紅團龍(三新)胭脂虎(英商怡和)天官(蘇綸)以上比標準低二兩聚寶盆(英商東方)麒麟(鼎新)以上比標準低四兩文明(英商東方)比標準低六兩又中國市場交易者日紗佔有半數今已將其除去恐呈供不敷求之象市面難以調節聞該所爲預防計擬增加保證金以資限制云

◎南北貨在滬市況

▲上半年間之阨運

上海消息上半年南北貨市況常趨衰弱之境業中困頓萬狀貨價之低落爲歷來所僅見其最大原因乃以國內不靖運輸縺艱致商業毫無活動餘地春初江浙正値軍興內地各屬無形停頓閩粵汕廈各帮因該處市況不振相率觀望致各貨重要花色泰半疲呆價格有一落千丈之勢三四月錢江上遊及杭嘉一帶船只勉可通行該帮於此時需貨切迫異常設法雇海船二十餘艘繞道裝運市面稍形好況詎料江浙戰事平靖滬寗杭一帶採辦反爲寥落貨價因之愈趨愈下五六月又値霉令如紅黑棗等恐其變壞貶價斬脫其他花色亦賤十之二三行家此時虧折更屬不淺惟川漢貨因產地被土匪及交通阻碍來源不易漢口又在政局混沌之間貨價抬高申匯飾漲市面竟超申市而倍之申行存落者奇貨可居市價緊於是遂呈好況故行家於川漢貨中佔利頗厚差可彌補於一二也嗣後新貨漸將登場進出熱鬧當在意中苟能來源及交通皆無阻梗則該業前途或有一番生氣也

大連子市存甚寥各帮嫌欠不划久未問津昨南洋帮均有來電添辦計成交三百四十包價爲十三兩五錢十二兩八錢聞後批尚有辦買云

金棗粵圓去胃依然不暢鎭江號家存積稍充者極願遷就售脫行家因價低廉俱有做進昨元和頂莊票開二十一兩五錢次陳州十六兩五錢大興二十兩另五錢計開出三票餘現値新陳不接之間進出價格上落甚鉅故須視貨而定也

◎中國麵粉貿易概況

麵粉出口始於光緒三十四年本期其他穀類同爲禁止輸出品販運出洋須經特別許可近年來與棉紗火柴等同爲洋貨之競爭品民國六年四月政府從機製麵粉公會之請特准上海麵粉出納護照費出洋每袋銀四角不另徵出口稅是年九月又減徵二角名義上祇以上海麵粉爲限實則各處麵粉皆由上海出洋也滿洲與俄境向來適用陸路通商章程准由陸路出口海運則迄今未准歐戰期內協約各國糧食缺乏俄屬高加索向以產麥著是時亦値國亂紛紜產額銳減輸出斷絕不能不轉而求之於我故是時出口尤盛觀表一所示可知我國麵粉出口之記載始自光緒二十四年迄民國十四年共有十七年其間出超之年凡九除宣統元二年外厥爲民國四年以迄於十年出超總額以數量計凡四〇、二八二、七三五兩平均每年五、六九一、〇二八兩不可謂非貿易發展之絕好現象也(未完)

東三省官銀總號廣告

本銀號資本總額奉大洋二千萬元來省重要地點及京津申各地設均有分號及通匯機關專辦匯兌押匯抵押放欵貼現放欵保證放欵以及收受定期活期各種存欵并設有倉庫以備堆存押欵貨物利息匯水無不公允辦事手續異常敏捷凡蒙惠顧無任歡迎茲將總分號營業要目列載於後

●甲匯兌　本大洋匯兌券免費通滙地點

▲奉天▲東豐▲通遼▲通化▲興京▲綏中▲柳河▲寬甸▲洮南▲彰武▲新立屯▲新民▲法庫▲興城▲蓋平▲遼源▲全主嶺▲山城鎮▲開原驛▲范家屯▲北鎮▲盤山▲西安▲海龍▲本溪▲台安▲鳳城▲錦西▲西豐▲海城▲臨江▲[illegible]南▲岫岩▲遼陽▲黑山▲錦縣▲義縣▲非河▲八面城▲康平▲安東▲鐵嶺▲營口▲四平街▲郭家店▲桓仁▲昌圖▲遼中▲復縣▲撫順▲吉林▲長春▲延吉▲哈爾濱道與▲哈爾濱道外▲寧安▲下九台▲黑龍江▲安達站▲綏化▲開通▲雙山▲一面坡▲呼蘭▲開原城內▲雙城▲昌黎縣▲留守營

○上列地點如係匯票概免收費至於電匯手續不同匯水電費臨時商定免費匯欵典收公濟平市錢號銅元票如交他行發行之匯兌券每元加匯一元

本哈爾濱現大洋券免費通匯地點　○奉天▲吉林▲長春▲哈爾濱道裡▲哈爾濱道外▲延吉▲寧安▲黑龍江▲黑河▲下九台▲海拉爾▲安達站▲綏化▲呼蘭

○本哈爾濱現大活券並得在下列各處匯兌京津中銀洋欵項其匯水行市臨時商定

乙、押滙辦理押匯各地點　奉天▲營口▲開原▲錦縣▲安東▲鐵嶺▲四平街▲海城▲遼陽▲新民▲通遼▲遼源　公主嶺▲范家屯▲大連▲吉林▲長春▲哈爾濱道裡道外▲黑河▲天津▲上海▲八面城

丙、各種放欵總分號均可商作放欵　奉天▲營口▲開原驛▲公主嶺▲四平街▲鐵嶺▲新民▲海城▲遼源　遼陽▲通遼▲錦縣▲安東▲范家屯▲吉林▲長春▲延吉

丁、各種存欵收受定存各地點　哈爾濱道裡、道外▲黑河▲黑龍江▲海拉爾▲安達站

戊、倉庫設回倉庫各地點　奉天▲營口▲公主嶺▲海城▲長春▲哈爾濱

奉天省城中街

同義合綢緞店

本號夏令應售各種高等綢緞絹其紗羅紡以及他絲織物品新式草帽汗傘極品夏布均各到齊花色維新品質兼良又在二層樓上附設夏季放盤廉價部特將大批綢貨撥在該部削價出售並有零頭衣料及喜壽彩帳材料尤爲特別犧牲無敵大廉價紳商各界如有所需請駕早臨無任歡迎外埠函購郵費包裹一概讓免略酬惠顧盛意

附設 **夏季放盤廉價部廣告**

中國電話　綢緞部四九七　軍服部九十六號　批發部四九九　日長一三九七番

長生不老術

人類未來之福音　醫藥界之新發明

長生不老之仙藥　東亞各國伊古以來　皆有此種傳說　而一般人之欲獲得此長生不老仙藥之心理　則又無論東西各國人士　八九相同　不過空存此種願望　而苦實現之無逐　今幸有維也納大學教授生物學研究所々長斯泰因納哈氏　研究一種返老還童法　而使人遂其長生不老之希望現已從許多方面証明其完全成功　此種醫藥界之發明　實人類未來之福音也　據斯泰因納哈氏研究所得說婦人之卵巢　男子之睾丸　所分泌之生活素實爲身心活動之根源　而人物之衰老　即由於生殖腺之分泌作用減退或停止　反之欲圖生殖腺健全　而使其分泌盛旺　則百歲老人其活動力與二十歲之青年等　敝公司即本此理創製**來福片**　**來福片**之効用　專治陰虛　腎虧　精薄　精冷　陽物萎縮　舉而不堅　遺精　夢洩　滑精　見色流精　小便頻數　尿管滴漏　手淫過度　精腎渴衰等症　須知生殖機關失其效能　若不速治則体內　生活力日形減退　人生到此　毫無樂境　君若覺精易疲　四肢酸痛　頭暈耳鳴氣促心悸　即上列諸病之兆　宜速服**來福片**　强壯腎關　堅固精道　扶助元陽　滋補腎水　連服旬日　定能顯奇効　即無病而体虛之人服之亦能神經靈敏　思想日新　精血充盈　扶陽正氣　誠濟世活人之寶筏也　若欲保永久之青春欲元氣增進記憶力及精神乎　去百病根保持自然之美防衰老而長生乎　保夫婦之情愛享受天賦之樂乎　則請速服**來福片**　**來福片**藥價每瓶洋二元五角　每六瓶大洋拾叁元　每打大洋貳拾五元

經理所

奉天四平街 大德生大藥房	遼陽西大街 義和堂藥房	營口二道街 中西大藥房	瓦房店新市街 德記大藥房
奉天鼓樓南 五洲大藥房	鐵嶺西門裡 義和堂藥房	營口魚市口 五洲大藥房	大連市監部通 華泰大藥房
奉天鼓樓南 歐美大藥房	長春北門外 中西大藥房	營口永世街 興亞大藥房	天津鍋店街 葆記公司
奉天鼓樓南 永年大藥房	長春北門裡 興亞大藥房	芝罘朝陽街 華美大藥房	西關子永樂街 德記大藥房
北京東單樓 東亞公司	哈爾濱道外 泰華西藥房	吉林糧米行 五洲大藥房	其他各埠大藥房均有代售

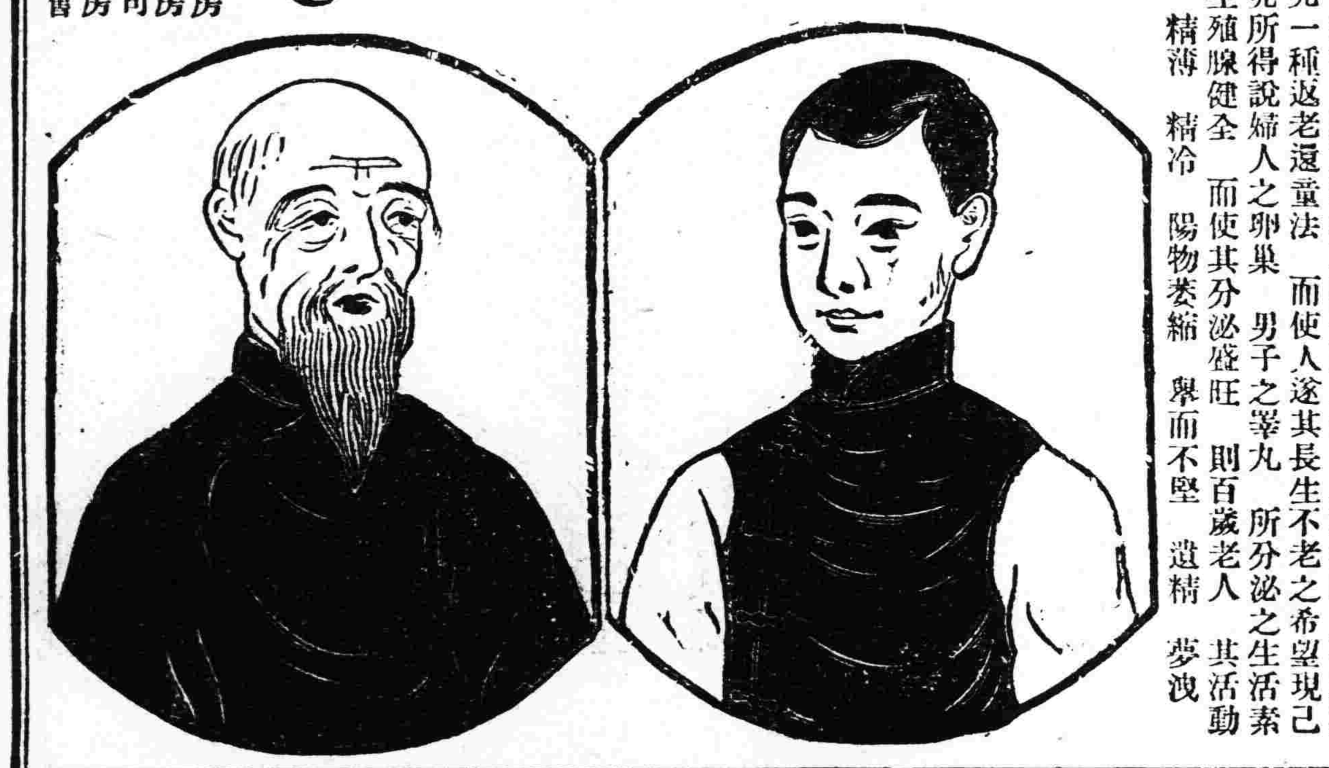

頭取 安田善四郎

正隆銀行

奉天支店 浪速通

（日電話四五五,一六五〇。六八〇）

小西關派出所 小西關朝鮮銀行西

日電話五二　華電話二七

一般倉庫營業

代理商品委託買賣及金融火災保險諸業務

奉天浪速通十九番地

東省實業株式會社倉庫部

電話八一四 八一五 八一六番　倉庫現場西塔大街 電話八一七番

家庭之幸福與康健爲疾病愁雲所障碍

請觀韋廉士大醫生紅色補丸及嬰孩自己藥片如何恢復之

人苟患病終無樂日如其父或母身體不健或成偶爾染恙其愁悶之影響遂及於全家矣反之苟或小孩有病亦莫不如是史鐵生先生之家庭從前正復如是也

北京西四牌樓北東五十五號體育器械敝經理史鐵生先生者雖與敝局素不相識意欲報告天下同病特來函如左云鄙人於二年前曾吐血症延醫診治未克見效每及思想愁不可言終日面黃肌瘦飲食難進頭常目眩夜不成眠記憶缺乏工作無力毫無人生樂趣客歲經友人贈送韋廉士紅色補丸半打初受以爲不過良藥材料而已與我病症決無關係置之一方絕不服用至秋季忽友人好心贈我病既纏身不退紅色補丸亦未服過何妨一試以冀萬一也遂將藥取出依仿單開服甫及半打精神頓增病魔漸出繼服一打各病毒去身體健康如初史君非但自己得韋廉紅色補丸治愈之喜樂但此後彼之二女孩及一男兒復由嬰孩自己藥片治愈矣函中又云小女興珍臨珍男兒京權常患嘔吐之症面黃肌瘦身量輕減異常手脚寒熱不勻飲食過多異乎平常玩耍無神不似嬰兒動作鄙人在外作事恆以爲憂一日閱報章得悉嬰孩自己藥片之功效專治嬰兒各種病症遂購買半打與小兒服用方及三瓶即見大便帶蟲飲食如恒精神玩笑照常面轉紅潤藥片之力可謂大矣鄙人無法聲明補丸藥片之神妙謹述數言以廣流傳韋廉士大醫生紅色補丸凡經售西藥者均有出售或直向上海江西路六十號韋廉士醫生藥局函購每一瓶大洋一元五角每六瓶大洋八元郵力在內

嬰孩自己藥片每一瓶大洋六角每六瓶大洋三元郵力在內收用郵票

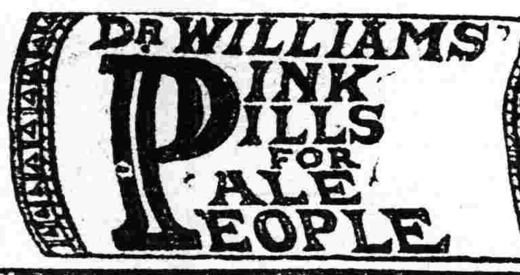

衛生小書奉送

茲有精美小書一名康健談二嬰孩衛生指南奉送如欲索取可寄一明信片至上海江西路六十號韋廉士醫生藥局原班郵送各一本可也

益血肥肌　葡萄酒

赤玉牌葡萄酒

赤玉有此神效故每食前飲一杯久之必奏血液之循環良好血色紅潤我等日常言之櫻色顏色唯有常飲赤玉葡萄酒耳

C 101

神皋雜俎

歡迎投稿

社會小說　哀史（三二）

（法國囂俄原作　儒丐穆辰公譯）

第十一回　慶聖節哀哉小兒女　履約誓勞矣老英雄

你老看看。可心不可心。就請你老在此安睡吧。鐵達把老人極端恭敬一番。自回賬房去了。只見他老婆揉着睡眼。和他說。明天非把裘賽趕出去不可。鐵達說。你何必這樣忙。當下閤店的人。都入了睡鄉。老人在那屋裡待了一會。却不合睡。他點了一支蠟燭。照着亮。靜着腳步。依然來到厨房那里。側耳一聽。不知由那里來的小兒的睡息之聲。他又往前走幾步。只見那夜婆阿雌和一個未滿三歲的小男孩。一個舊而且大的煖爐。睡得正濃。那爐裡的火雖然滅了。尚有暖氣。這男孩是鐵達夫婦前年生的。正是夜婆的兄弟。三個孩子的靴子。很齊整的。放在煖爐之下。因爲老年傳說。每到聖誕節之夜。若把靴鞋放在煖爐旁邊。必有神人把種種寶物。置於靴內。使小兒喜樂。所以那當母親的。每到此節。等小兒睡熟之後。必然把他們靴內。預置銀錢等物。到翌晨小兒起床看靴時。見靴內有錢。必然大樂。老人把他們的靴看了看。知道那鬼神已經來過了。因爲他們的靴內。都燦然放着銀錢。有一枚好似晚間梏賽解與他們的那個銀錢。老人又聽了聽。別的屋子齁聲鳥然。他又去照看裘賽。只見他抱着那個人形。睡得正香。再一看他的鞋。名雖爲鞋。已然破爛不堪。而且也無一物。老人幾乎落下淚來。一個八歲孩子。竟至落到這步田地。眞是人間的一件大慘事了。他的小心兒裡。也希望神人賜物。但是誰給他送呢。若是明天檢點靴鞋。獨他一文沒有。應當怎樣失望呢。一個小兒的失望。値得什麼。但是因此而損害其信心。喪失小兒清潔之勇氣。社會之罪大矣。老人此時掏出錢包。取出一枚廿法郎的金幣。置於裘賽的鞋中。復回到自己的寢室。次日清晨。約六點鐘。那老人已起床了。把他的行李。一條手杖。一個大包袱。收拾停當。卻到前面來。那婦人一見說。你老何必這樣早。老人說。我要走路。你們把賬給我開來。（未完）

筆記

▲文藝叢考再編（陶明濬）

程器

劉氏又曰。故楊馬之徒。有文無質。所以終於下位耳。按文人患此累者。正在多數。當在天利見之會。而不能乘時。當滄海橫流之日。而莫知捍衛。才非應期。器不絕倫。上不能補於治亂。遠不能乘於竹帛。在波浪而浮沉。與塵埃而偃仰。在下位猶不能自了。而況在上位乎。一人如是。則一身之事可知。一家如是。則一家之事可知。一國如是。則一國之事可知矣。此種人所以終於在下位。或幷下位而不能守者。非天有意厭之。人有意棄之也。以其於人於己。兩無所用。投閒置散。乃分之宜也。故其人也。運在明夷之爻。位値勿用之卦。如其見幾知微者。正當利用所長。以避所短。俯則泛於五湖。仰則登乎四岳。與巢父以翱翔。隨漁父而滅沒。其趣旣博。其年亦永矣。此賢者之所有事。而君子之所必由者也。本爲文人。則自廿於文人。而又肯以文人終其身。則止於所受之分。用其所長之才。文人身分。又誰敢輕之乎。惟有暗於自料。不知適實之流。强不能以爲能。諱不知以爲知。則進退失據。兩無所就矣。然則文人。究乘以通政事爲得。抑安於文人。而不問世事爲得乎。日在年少氣盛。銳意有爲之時。於學無所不當通。而況於政事。尤學之要者。安得不求通之哉。備君子之所能。聊乘時而一試可也。且爲政事之學者。知其所當知。學其所當學。即使時之不至。用之不偶。懷才抱道。發爲文詞。以待百世之知者。亦無所不可也。正不必一有所求。政事之學。即須汲汲求用。不知進退也。若夫年旣老矣。經營四方之志久失。則正可及時韜晦。以其所有。立之於言。垂之於後世。固亦無所不可。安上治民。移風易俗之效。及身即未能收。後世容或可見。所謂遯世無悶。不見知而不悔者也。在下位可也。終爲文人。亦無不可也。又何必不得志項項然乎。無論如何。政事不可不達。文人不可自菲。要當盡己之學。以所天命。若夫己本空疏。一無所能。而怨天之不我厚則謬甚矣。

談叢

報販阿喜小傳（恭園）

方余髫齡。里居讀書。性嗜閱報。阿喜因常至余家。破衣敝褲。科頭赤足。市中一叫販耳。相違十餘載。目前因事返寓。偶値喜於途。則衣裳楚楚。詢之且以力勤致富矣。余以其事趣。爰有足爲者。濡筆記之如左。阿喜許姓。無錫鄉人。幼失怙恃。窮迫無依。流寓金陵。爲傭自活。迨年二十四。積資納婦。婦傭値輕微。不足贍家。去習叫販。初業換舊。漸改賣報。過街穿衖。東奔西走。寒暑無間。勤不告勞。妻並操女紅佐活計。忽忽六年。倖免凍餒。某年秋中。喜往各主顧家收報資。得一鉛質銀元。心知爲某店主授與。顧事後往換。恐不得直。轉有毁人名譽之嫌。躊躇遂止。孰知此鉛幣本係某店主伏處甕中物。倉猝間誤付於喜。隔晨覺察。即向更易。詰悉廿自承虧之由。嘆爲難得。除原値外。並贈多金。事聞於外。社會爭嘉喜之爲人。業遂大盛。日送報百餘份者。驟增至三百餘份。一人不能任其勞。更雇夥伴同奔走。喜飽嘗艱辛。習知貧賤居家之不易。又自慶所入漸豐。方始一夥爲臂助。故皆優其薪資。歲時伏臘。且置酒肉。邀與爲歡。喜旣視夥如手足。夥亦視喜如腹心。不十年間。血汗之資。居積累萬。置田買宅。咸取給焉。喜家在寗城南郭。屋僅二十間。結構精雅。在鬧市中。無俗塵狀。喜治其一爲閱報室。備日報多種。供人瀏覽。有往顧者。則出佳茗一甌。博茶資一角。在客旣得閱報消遣。兼可清談解渴。故皆樂與往還。自午歷暮。茶資所入。殆頗不貲。偶逢春秋佳日。星期休沐。偕儕二三朋儔。在喜家樗蒲爲戲。如納資二元。則茶烟外。並午餐餉客。菜肴精美。供應周至。惟不卜夜而卜晝。承彼悉由其戚某甲。初亦貧無依歸者。人稱喜能於賣報外。別闢生財之道。行慈善設法以養其貧困無聊之戚。更有足多。喜自奉極儉約。旣擁多金。猶烟酒無所沾脣。一日値五十初度。妻擬出私蓄。殺雞爲黍。以娛親朋。喜聞大慟。責之曰。我本措大。得寒不發衣。飢不發食。若錫我已厚。何可更示人以奢。力阻不許。子一。肄業寗城某中學。逢興到。値假歸。喜每刺刺話生平。且强其陪侍送報。曰我以是起家。不可使子孫相忘。其不忘本來面目如此。今寗垣有布衣清潔。年五十許。而顏和悅之報販。人呼謂許賣報者。蓋即阿喜其人云。

戲評

伶史（二十五）

穆辰公儒丐著

王攀桂世家第七

會武昌革軍起事。上海黨人多應之者。王永利等九人以優伶皆加入之。當陳其美率衆攻火藥局時。被官軍所困。死戰不能脫。時王永利與夏月山兄弟。引諸武行。奮力直入。救陳其美出重圍。及陳其美爲都督。黨人見之。皆以爲壯。月樵等九人咸有偉人之目矣。民國以來。滬人以彼九人爲有功於共和。尊禮之愈恒蹊。而九人以此得張其勢。乙卯夏。周蕙芳由京師旅於張垣。未幾觸禁網。陷身囹圄中。所謂王四嫂者。鳳曳驚張。憔悴成獄中花矣。而彼八人者。今則猶逍遙黃浦灘上。不第稱霸梨園。且頗過事焉。非有過人之才。詎克臻此哉。

蕙芳字湘浦。小字四利子。幼隸雲和堂習花旦。師秦穉芬。世所呼爲秦五九者是也。蕙芳貌韶秀。吐音如花外黃鶯。初登台在福壽堂樓隸之。名稍顯。及文明園落成。命振庭邀請之。遂移入文明。與劉當寶勝和班在慶樂園時。蕙芳與小路玉珊之門。其武工則授自陸杏林。後與演全本雁門關。纔又入太平和班。旋應海上丹桂第一台之聘。回京後。與梅蘭芳同搭天樂園翊文社。鴻升合演烏龍院等戲。是歲蕙芳年僅十八。聲譽鵲起。王瑤卿以其能。京師戲劇爲之一振。此民國二三年事也。未幾。蘭芳赴滬。蕙芳旅京。翊文社如失兩柱。遂不支。蕙芳赴寗。寄月餘。回京師事陳德霖。學青衣。繼受第一舞台之聘。與王鳳卿合演武家坡汾河灣諸劇。其作工細膩。喉亦嬌嫩可聽。大爲顧曲者所激賞。至其演女起解。樊江關。荀灌娘。諸劇。則皆爲家藏之本。爲外間所難得者。蕙芳成分與瑤卿蘭芳。其不惜祕本如此。蕙芳性剛直。少不如意。輒揮老拳。伶人中咸呼之爲黃天霸。當蘭芳在天樂時。有王某者。日惟蘭芳。爲狀至鄙。蘭芳性懦。不敢如何。以語蕙芳。蕙芳因暗袖手槍一柄。護蘭芳行。某見而復尾之。蕙芳突出手槍。向其胸呵曰。速避。後再如此者。定以此相餉。某懼。狼狽而逃。後無敢再尾蘭芳。顧蕙芳雖剛直。而善滑稽。每發一言。輒令人捧腹。喜畜住禽。尤好飼黃雀。燕居時。亦好弄筆墨。善畫蘭。名人陳敬民所授也。近則每晨習英文一課。定武將軍殊憐愛之。時賜珍物。每有喜慶。非蕙芳來則怨怨不樂。蕙芳往謁。雖治軍書必召入與語。亦異數也。

菊芳字華圃。一名玉文。幼隸玉成科班。業武生。扮相殊佳。以體肥不能爲撲跌絕技。性温厚。寡言笑。有乃父風。

蔡芳桑玉子也。學文場師楊秀山。寡交游。爲人殊安祥。亦王家佳子弟也。

贊曰自王攀桂至蕙芳兄弟。凡三世雖業伶而治家殊嚴。其子弟皆循循有規矩。亦梨園中罕覯者焉。

寓言

▲西坡寓言（續）（大寗赫爾特）

▲匠人

今有習公輸子之業者。鴻名鵲噪。遐邇無不悉。某富氏於千里外。招建傑閣焉。忻悅諾諾。立刻束裝。匆匆首塗矣。旣至。鋸棟梁。鑿門戶。而規矩不攜。則方員何成。奈之何哉。富氏忽覺。惡其無實。而弋取虛名。立斥退。更請他匠。完成其餘。彼前匠一何窘哉。

▲青年

桐葉辭柯。寒蟄鳴矣。一青年憑几假寐。聞而驟悟焉。趨之堦前。仰天長吁曰。流光瞬睫。又秋風矣。吾之學。若品自若也。何顏以對父兄師長乎。少時猶易度。奈老大如之何哉。可不乘此腦筋充足。記力堅强之際。懸梁刺股。直追蘇秦之後哉。越數年。各種科學。爭頭日上。並與齊驅矣。若此力學。成年獨立生活之基礎。已造鞏固。他事尚何懼之有。拊髀曰。中國人弱於自立性。在少年爲尤甚。其病非仰賴先祖之遺產。即胸無點墨。偷閒而苟安。

別錄

▲葉德輝之死（津）

▲仍係文字之禍

葉德輝之死。近人多傳其爲守舊派。不容於共產黨。而據長沙歸客所談。則葉自民國以來。素與政府忤。而與里巷鬥雞走狗之流。轉相歡洽。故共產得勢。葉蒙優待。以向日鬥雞走狗者。皆據要津也。惟葉積習不改。又喜與共產政府忤。一日農會開會。葉作一聯云。「農運會開。稻粱菽麥黍稷。一會。新員起鬨。馬牛羊雞犬豕。滿是畜生」。見者大譁。即日將其槍決焉。此事究竟是否確實。尙不可知。然葉本玩世不恭者。此種聯語。不啻若自其口出。以意度之。葉之被殺。仍文字之禍也。葉此聯比自渠蘇電中。指長沙爲『粲麗亂舞之場』。尤爲刻毒。且以稻粱馬牛成對。全從農事著筆。痛罵農會。淋漓盡致。文人快意搖筆。往往致禍。可不懼哉。

雜錄

▲俗語討源（二五）（冷佛）

▲君子交絕。不出惡聲。（戰國策）古之君子交絕。不出惡聲。忠臣之去也。不潔其名。

▲寧爲雞口。無爲牛後。（戰國策）鄙語曰。寧爲雞口。無爲牛後。今大王西面。交臂而臣事秦。何以異於牛後乎。

▲坐而言。起而（荀子）凡論者。貴其有辯。合其符驗。故坐而言之。可設張。可施行。

▲有治人無治法。（荀子）有亂君。無亂國。有治人。無治法。

▲臨河羨魚。不如歸家織網。（淮南子）臨河而羨魚。不如歸家織網。

▲武斷鄉曲。（史記平準書）豪黨之徒。以武斷於鄉曲。

▲言人人殊（史記曹相國世家）參盡召長老諸生。問所以安集百姓。如齊故俗。諸儒以百數。言人人殊。

▲當斷不斷。反受其亂。（史記春申君傳）語曰。當斷不斷。反受其亂。

▲因人成事。（史記平原君傳）毛遂謂楚王之左右曰取雞狗馬之血來。毛遂奉銅盤而跪。進之楚王曰。王當歃血而定從。次者吾君。次者遂。遂定從於殿上。毛遂左手持盤血。而右手招十九人曰。公與歃此血於堂下。公等碌碌。所謂因人成事者也。

諧藪

▲窮湊的西廂記（續）（冷佛）

你休呆裡撒奸。分明是你過犯。你道那飛虎將軍似虎般。我從來心硬。那厮兒能淫欲。會貪婪。對別人巧語花言。若不覷面顏。厮顧盼。便提刀仗劍。誰勸馬停驂。我是隔夜把佳期盼。怕人家調犯。又問爲他危難。別的女不女。男不男。我從來欺硬怕軟。喫苦辭甘。小孩兒口沒遮攔。一味將言語摧殘。你也趣。我也趣。好教我左右作人難。看成粗麻線。怎過針關。你只擬撥上竿。拔了梯兒看。我又禁不起甜話兒熱攛。不是我攛。我作個縫了口兒的撮合山。我便將烏龍尾鋼椽揝。

文苑

▲賞花（盤山李盛堂）

賞心無俗事。日日對繁花。白髮悲人老。青春感物華。浮生如蝶夢。逸興寄蜂衙。行樂思豪飲。香醪欲再賒。

▲永花

忘却吟身苦。名花喜乍遭。偶然詩興動。率爾酒觴操。寫盡芬芳譜。不添半日勞。翻新佳句得。仰面月輪高。

▲花影

多少繁花影。延鋪大地平。臨風斷亂動。當道任縱橫。暗向樓臺上。常隨日月生。呼僮除不去。掩盡路光明。

▲看春耕

閒看春耕去。盤桓畎畝中。粘天芳草綠。貼地夕陽紅。茅屋炊烟直。柴門曲徑通。歸來餘興發。對飲喚鄰翁。

▲有感

天地此洪鑪。陶成萬象殊。歲饑人食草。民困吏催租。狐鼠憑城社。牛羊失牧芻。江河無限水。日日下流趨。

▲遊頤和園雜詠（耐儕）

地接明園舊。層巒積翠重。輕烟拂碧瓦。落日滿蒼松。陰谷發樵響。紅泉漱石淙。巉巖一迴首。惟見露叢封。

蔓草埋殘砌。張藤依粉牆。飛樓空碧落。雲樹極微茫。燕傍簷前語。鶯尋堞外香。月明深院靜。無復響鳴璫。

危磴徑行處。陰崖鎖落雲。樓空黃鶴去。亭古綠蘿紛。寶樹巢烏鵲。瑤扉宿鵓鴿。歎吹聲已歇。院靜暮鐘聞。

朱檻透斜曛。荒頹燕雀羣。風平栖嶺樹。浪逐渡溪雲。畫壁飄紅雨。花磚繡綠紋。綺羅香散後。老豔挂濃薰。

殿懸崖峻。遙岑簇路旁。玉樓扶龍起。金闕枕谿斜。山翠分青靄。嵐光帶綺霞。紗窗人去盡。織月照薔花。

森森長洲水。空波漾白銀。草香斜岸曲。沙煖斷橋春。花鳥留三月。三林幾人。石船依舊在。檻外酒旗新。

新潮飛沫

浪漫詩人李白（續）（管者）

欣賞不當訴之於客觀的實驗和分析明白這一層讀到

『烹羊宰牛且爲樂會須一飲三百杯』（將進酒）

就只欣賞他底豪情不怪他酒量太大讀到（高堂明鏡生白髮朝如青絲暮成雪）（同前）

頭髮變得太快也不以爲異只感慨到時間的飛馳又如

『朝辭白帝彩雲間千里江陵一日還』（早發白帝城黃河如絲天際來…（西嶽雲臺歌）

船爲何行得這麼快…黃河何以細得如絲這可遠望？這都可應有的懷疑如以詩人底主觀的想像作解釋一點也不用疑惑至於

（仙人相存誘我遠學海浸三山陸憩五岳乘龍天飛目瞻兩角授以神藥…）（來日大難）

『遙見仙人彩雲裡手把芙蓉朝玉京』（廬山謠）

乘龍天飛目見仙人科學世界上那許有此呢？還有『百年三萬六千日一日須傾三百杯遙看漢水鴨頭綠恰似葡萄初醱醅此江若變作春酒壘麴便築糟丘台』（襄陽歌）

這一首要化江爲酒已經被人認爲不可思議還有

『吾欲攬六龍回車挂扶桑北斗酌美酒勸龍各一觴』（短歌行）

他勸人喝酒不算還要跑上天勸龍喝一鍾確是想入非非所以有人說此詩不在情理之中我以爲與其批評他不在情理不如說不合事實因爲衆人所謂情理的情決不含有浪漫詩人的想像

詩當有想像這是不容否認的應否憑想像而不顧事實這是詩壇上底一個爭議也是一個永遠不能解決的爭議太白底詩重想像因爲他心胸廓大精神受不得拘束事實是固定的（未完）

市行

（日十二）電接信

上海匯水	賣 七五兩…分	買 七四兩四分三
大連匯申	七三兩九七五	
上海標金	三六一兩五	

所引交物品

現物 高安成交額 …

所引寄期遠

所引券證

（鈔對小洋）前場 九七五、〇〇 後場

所引取

●高粱（奉小洋建）八月限 九月限 十月限

產特

品三

現物 鵝島 面 助

駐奉萬國儲蓄會廣告

玆將本會西歷一九二七年七月十五日第一百七十八次開標之結果本總分會得獎號數電碼列後

特獎「二七九一一」號獎金得洋二萬五千二百二十九元上海越南

頭獎「二三六六」「四三〇六」號獎金各得洋二千元奉天

二獎「三四五一」「四三九六」「四二一九」號獎金各得洋三百元奉天

三獎「五一〇〇二」「五二四八」「三〇七〇〇二二」號獎金各得洋二百元奉天

四獎「五五九五四」「三二四五四」「六〇八四七」號獎金各得洋一百元奉天

附獎「四七六一一」號獎金得洋六百五十九元奉天

末獎二字電碼恐有錯誤應以總號單爲憑

中法儲蓄會東三省總分會

民國十六年七月份

開獎號碼

特獎	「二〇四五」	得現大洋八千元
頭獎	「三六三八」「一五六二」	四個各得現大洋二千五百元
二獎	「四四七一」	得現大洋六百二十四元
三獎	「三二四一」	得現大洋四百一十六元
四獎	「三〇六三」「一五六四」	得現大洋二百四十三元
五獎	「四一七四」	得現大洋一百零四元
小獎	「五八〇一」	共得現大洋十一元
末尾	「五〇四字」	大洋八百六十一個入全會者得三元其餘依此類推 十五元入五分之一者得

凡七月份交款得獎諸君即請隨時到會領取可也以上獎金總數達三萬二千餘元得獎者達二千餘人雖所得多少不等然儲蓄者所獲和益實不謂小且此不過一月之獎嗣本會月月開標月月均發出鉅額之獎金凡入會者月月均有得獎之可能深望手有餘款諸君按月提出三元成六元九元儲入本會較諸隨手花去因爲遠勝即較諸其他運用方法亦覺利益厚而脚步穩也備有詳章函索即寄

奉天大西門外電車道西一百一十八號

多小公司啓

歡迎參觀

奉天

南市場中　電話一八三六號

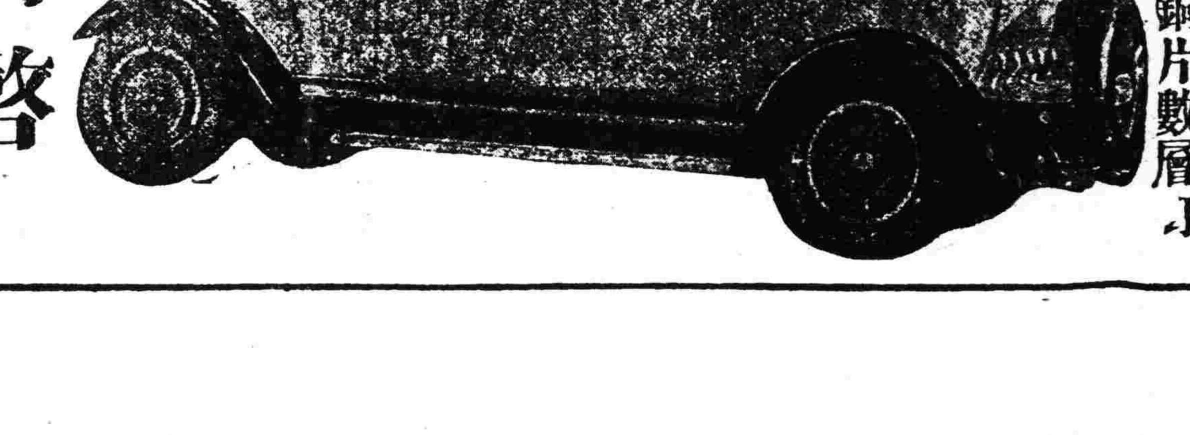

敝行由美新到培濟牌大衛牌各式汽車裝璜美麗製料精良汽缸六個機器堅固又到裏外帶多種外帶內含銅片數層丁子不能穿傷又到各式汽車漲圈小軸汽餅塞帶布等零件甚多又備大小各種五金機器建築用品自行車及新樣零件甚夥以上諸貨均出自歐美名廠原質精良用之耐久倘蒙賜顧價目特別低廉

遺失地照作廢事

逕啓者敝人劉山當年在富錦縣境五區安邦河夾〇子承領毛荒壹段共墾地四拾伍晌四至分明東至王殿英西至于萬順南北俱至封堆業早開成熟地歷徵賦稅有卷載證時於去歲夏令託友人執是照抵富錦縣代完賦稅詎其乘航船將照丟失覆經民知遂投富錦縣署呈明在案業蒙批准補發新照今後該照勿論流落中外人手槪作廢無效故此報端特明以誌

以吉林樺川縣公民劉淸海謹啓

廣告

453

專賣特許 今津蠅取粉

捕蚊神效

有線香之五倍效力

大阪市東淀川區三國今津化學研究所長今津博士之發明◇今津蠅取粉◇對於人体完全無害蠅臭虫蚊蚤其他一切虫類奏效如神內地勿論雖遠迄海外亦博得高評捕蚊置本品於火上燻過爲不經濟故宜於灰上將本品細長敷之用洋火由一端燃燒即吹滅之自然燻之即見蚊落有蚊取線香之五倍效力眞是捕蚊奏效如神而衛生的極少並有效故甚經濟此爲夏之各家庭衛生上必不可少之品也

種類有三十瓦入小罐、半磅入中罐一磅入大罐、之三種到處販賣、若品售罄時可向北京東單牌樓總布胡路三井洋行北京派出員滙欵購買可也

各國自轉車

批發零售商

奉天春日町 松永商會

電話三四一一番 五二一一番

振替大連八三番 奉天私書函五六號

倉庫所在地 奉天江之島町

陸軍、警察、滿鐵 諸官衙署御用

有房地廉價出售

一、坐落十間房日本劇場後邊地基約可一畝房下地皮一百三十八日弓

一、坐落十間房日本劇場東邊地及房屋

以上均擬廉價出售有意購者請向本會社接洽面議或電話詢問均所歡迎

奉天新市街浪速通（日電話八百十五）

東省實業株式會社

鐵道、鑛業 諸工業用機器 諸工具及材料品 發動機電動機 瀛機、瀛爐 銅 鐵 鋼 洋灰、漆油 機器油、皮帶子 金庫、衡器

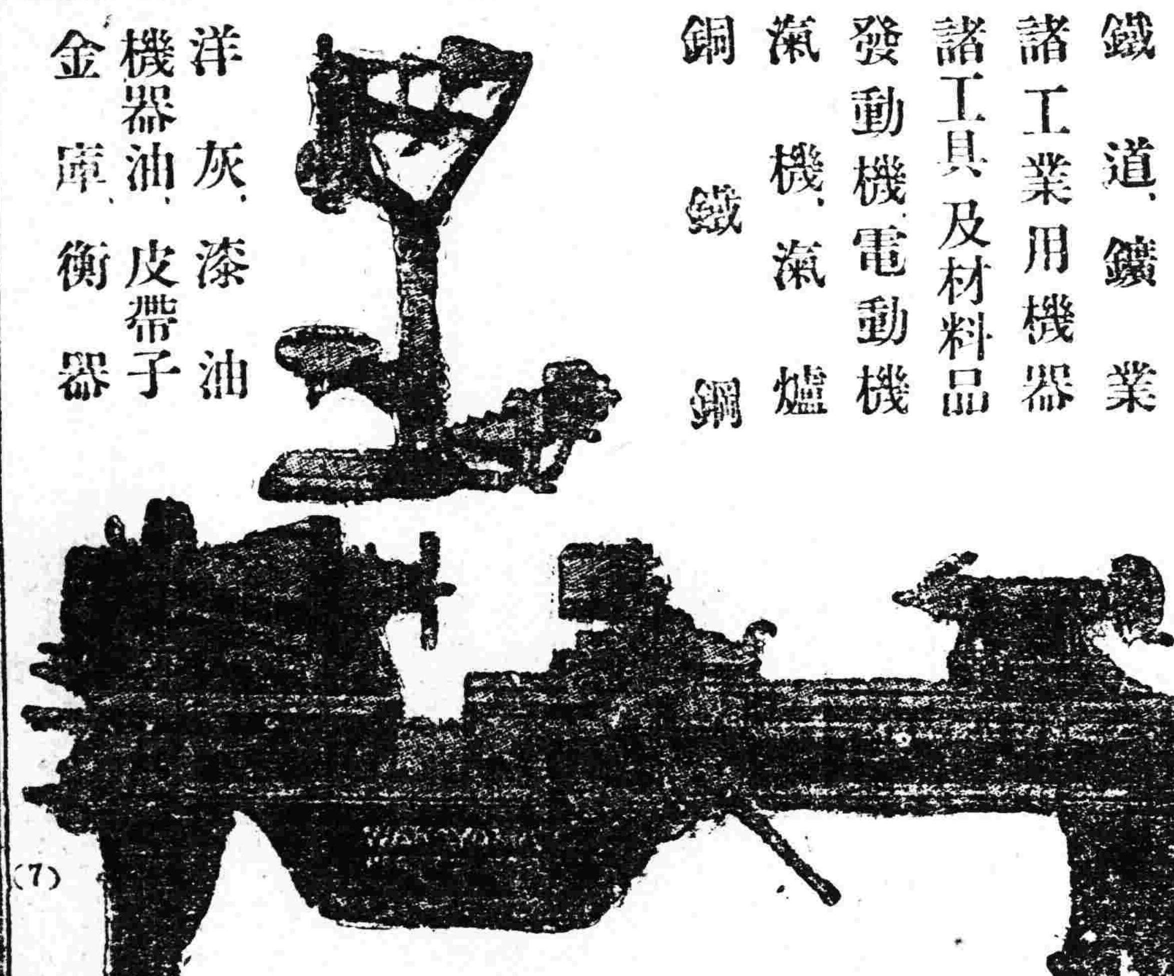

(7)

合名會社 藤園洋行

奉天浪速通三層大樓房

花柳楊梅必治內服葯

廣濟堂發賣

徽毒全治丸

推獎良葯

此葯丸耑治一切楊梅諸瘡。花柳諸病。常常服用體內毒氣自去消。常常服用靜腦淸血。拿胰子洗臟同樣効力明快也。

奉天省城小西關上頭佐藤廣濟堂本店

奉天新市街分號通化分此

鄭家屯分此白音太來分此

各埠東西藥房均有經售

美味與滋養之 殺菌飲料！

……夏季此爲最佳……

氷水……

汽水……

シトロン

平野水……

飲

殺菌力强大蜂牌葡萄適宜加之美味滋養爲最安全家庭衛生飲料今年夏季堅祈一度試

蜂牌葡萄酒

謹 近藤利兵衛商店 謹

2—70

第一補血妙品

美女牌葡萄乾所製之蛋糕其味格外香甜因葡萄含天然菓糖甚富且略帶酸性又能助消化不比普通蛋糕之油膩再葡萄有鐵質常食之有補血强身之劾

東三省總經理 大連 大豐洋行 電話四二二五

美女牌葡萄乾

⑮

奉天德慶增藥店

本號向在奉大小北關百有餘載批發各種藥材以及飲片丸散膏丹一應俱全久爲中外所贊美茲爲便利顧主起見特由工業區二馬路南胡同新平康街設立分號一處凡批發零售各種藥材概與老號同一不二精益求精以希推廣並聘到官取醫士王峻芝在敝分號應症妙手回春尤爲各界所嘉許並兼採運安徽浙杭各種名山茗茶如毛峰壽眉龍井白毫及加花香片等等莫不物美價廉有口皆碑務希各界抱病諸君無論陳疾新憂一經醫藥均可立起沉疴凡有陸羽愛茗諸君採購嘗試更如蜀參之悅口倘邀光臨無任歡迎恐未週知特此聲明

中國電話二百九十二號本主人啓

奉天大東關

大東醫院

入院隨時應需

前在日本紅十字會病院勤務 院長 森川千丈

醫員 章琴詩

日電話一三四六番小二五二號

歐美生乳藥

此藥善行氣血力通乳管能使乳腺暢達乳汁濃厚有力無論老少或在產期之內乳管閉塞不通或乳汁雖有而不足或因氣火而減少者服此藥一瓶後乳汁湧湧而來定能增長八倍之多百服百驗凡缺乳者請服一瓶方知言之不謬也（定價每瓶現洋一元二角）

總發行所 奉天城內鐘鼓樓南歐美藥房 大西路東亞洲藥房分號

招售 東省各縣城裡限於一名專代經售希望者來信照會

舶來新品到着

四大特長 絕對廉價、中味多量、品質優良、風味滋養、

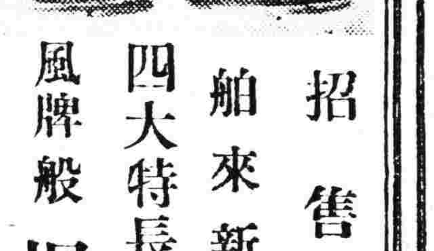

風牌般 楓梨罐詰

直輸入元 滿洲總經理 旭商會 大連市但馬町二番地 電話七五一四番 振替大連四〇六六番

奉天代理店 義盛興 奉天浪速通三番地

補腎壯陽添精種子聖藥

▲中外馳名 金剛片聖藥▼

上所售之興奮品可比如無病常服永保無腎虧陽萎之慮且體健壯精神充足故東西洋各大醫士每治腎虧陽萎病服必囑其服金剛片聖藥其藥性質和平效力宏富不寒不燥四時皆宜老幼可服毫無流弊眞正百發百妙全球無二第一良藥也 每日早晚飯前服二片白水送下要有房事前一點鐘時服用四片奏效如神患腎虧陽萎之人早服一日金剛片聖藥早得一日全愈矣此藥功效甚大非徒自誇患此病購服試用方知言無虛謬耳

▲定價每盒大洋壹元二角 ▲半打六元

主治先天不足腎經虧損房勞過度手淫遺精滑精精液缺乏精冷精淸子嗣艱難陰莖短小陰萎不舉舉而不堅而不久房事早洩老年精衰夜半小便精神困倦頭暈眼花耳作蟬鳴行動心跳動作氣喘四肢無力腰痛腿軟形容枯瘦夜不安寐等症凡因腎虧所發各症無論新久按法服用均有特效此藥純粹補劑非市

總經售處老福春堂批發

安東 大生東　呼蘭河 中興藥房　慶城 魁發東
長春 恒春堂　金州 志義成　甜草崗 泰和永
檢樹縣 泰發永　阿城 世昌永　奉天 鼓樓南
雙洲縣 福生堂　扶餘縣 慶昌福　奉天 歐美藥房
大連 華西藥房　長春 天保堂　小南門裡
小城子 天益堂　安達站 吉盛隆　大吉祥
通河縣 華新藥房　義縣 同昌魁　四平街 源盛東
公主嶺 三合公　江省 義信成　雙城 華昌藥房
海倫 興記藥房　帽山 福源合　綏化縣 仁和公
綏化縣 春和堂　一面坡 育成信　江省三道鎭 廣和盛
小城子 同興立　拜泉縣 魁昇東　同賓縣 振升恒
雙城 天興棧　呼蘭河 永茂盛　新民縣 德盛東
扶餘縣 同盛長　北鎭縣 毓順永　哈拉爾 華英藥房
奉天 震泰報館　江省泰華西藥房　吉林泰華西藥房
扶餘縣 天增堂　長春 德和義　大五井子 世興源
長春 泰和祥　寧州縣 世育堂　張家灣 華西藥房
明水縣 廣增和　大黑河 永順彩　五常縣 同義成
三岔河 同慶和　依蘭縣 德盛長　拜泉 福盛東
張家灣 文升藥店　茂興棧 華新藥房　奉天 永年西
偉沙河 德增和　烏珠河 和發玕　依蘭縣 和發順
華川縣 德興永　一面坡 德和興　牛莊 益和德
海拉爾 洪順堂

外埠購買不加郵費不通匯費郵票代價

無處購買將欵匯哈爾濱道外正陽十四道街眞正

老福春堂總發行店

盛京時報
大連版
昭和二年七月廿一日

社論

樣本市有感

(李文權)

東京商品的樣子。送到大連展覽。(參看第二面記事)我於是發生了無限的感想。東京是古都市麼。遠說不過三百多年。並且經四年前的大地震。所有京橋日本橋本所深川淺草下谷這些工商業發達的地方。一律被災。可以說沒有復興的希望。我們南京受過洪楊之亂。六十年沒有恢復。東京自然是不容易恢復的了。他震的第二年。我到東京。因爲日本大倉喜八郎男爵八十八歲。請我到日本吃酒。我不遠幾千里到了東京。一則是拜壽。一則是看看地震後的東京。僅僅十二個月。居然復興了一半。工商業已經有了規模。並且開了一個工商獎勵館(就是此次開樣本展覽會的工商獎勵館)。我是十一月二三號離東京。那工商獎勵館。就是十一月二號開館。請問我們中國的農商部。在受災的地方。一年以內。能戳興工業麼。這是政府一方面的話。說到工業的己身呢。中國沒有大工廠。若有人定五打或是一籮的貨。不能答應。還講什麼大批的呢。所以中國用不着工商獎勵館。再者官塲和工人商人。誰也不肯拿許多的錢。開一個大工廠。那家庭工業的小戶口。更如何能自己聯合同業。組織一個大特辣斯呢。官塲只知道分工商的利。那有什麼研究獎勵方法的呢。因此我認中國的工商業。實在是處於悲觀。這是就中國方面的感想。我對於大連的日本商品。有一種不滿意的事。商品無國籍。只問他好不好。適用不適用。如今大連的日本商品。好是很好。多半不合於中國人的用處。比如說足袋呀。下馱呀。中國人適用不適用呢。我看旁的商品。也和足袋下馱差不多。何以呢。比如日本的綢緞布疋。每幅寬一尺。在日本做衣服的尺寸。是合式的。中國衣服。袖長二尺七。當然要接兩幅半。下擺也不彀尺寸。也要接幾寸。這不是不好看麼。所以中國材料的尺寸。是做中國衣服的。日本的材料。不能合式。大幅的尺寸。還可以勉強。再說中國人吃茶的習慣。要用大杯。雖然也有買日本的茶壺茶碗。並不是十分滿意。不過將就使用。諸如此類。可見日本的商品。不合式的甚多。總之日本在大連的商品。不是以中國人爲主顧。仍然是爲日本人而設的。橫濱神戶。都有中國街。日本稱作南京町。南京町所賣的中國貨。只爲中國人使用。可以說專爲華僑辦的貨。日本人是不來問津。如今的浪速町。也和橫濱神戶的南京町一樣。南京町的中國貨。不能算是國際貿易。如同浪速町也不能算是國際貿易。又有甚麼分別呢。我說賣足袋下馱。不是國際貿易。就是這個道理。日本人打算作對華貿易。却不能投中國人所好。無怪不能發達。經營南滿二十年。無非是有幾個浪速町。若說強迫中國人必須賣足袋下馱。或者也有不能不買的時候。若說是能研究中國人的心理。其實還差得遠呢。也有些支那通。說這句似是而非的話。說中國人喜歡什麼顏色。什麼圖案。若是不合太小。不合尺寸。無論如何獎勵。也是無效。請問看這次賣出的貨物。足見合乎中國人心理很少。日本人常說經營滿蒙。不過是幾條浪速町。幾家足袋下馱而已。

乾淨的不乾淨

(藹上人)

甲說。乾淨是好事。不乾淨是不好的事。所以如今時代。人人都知道衛生兩個字。知道是知道。究竟能實行不能實行。那又當別論。不過是有本是要乾淨的事。反弄得很不乾淨的實在是不少。乙說。乾淨是好事。不乾淨是不好的事是人人都知道的。但是乾淨就不能說不乾淨。是不乾淨。就不能說乾淨。你說。乾淨的不乾淨。這話我很不明白。甲說。各處習慣不同。各人習慣不同。往往有很體面的人。把很乾淨的事。弄得不乾淨。自己尙不覺得。反教別人難受。有一天。我到朋友家去這個朋友。待我很恭敬。刷了茶壺。擱了好茶葉。燒開了水。現上。拿過茶碗來。用水洗了。拿過洗臉手巾來。把碗擦乾淨。斟了一碗茶。恭恭敬敬的送到我的面前。又殷殷勤勤的讓。我想洗臉手巾。是擦臉上頭上的油泥用的。況且更有人擦下身。也有用洗臉手巾的。如今用來擦茶碗。這茶實在不乾淨。不能喝。我的朋友是恭恭敬敬的讓。我又不便明明的指出來。這個時候。我實在是難受。新沏的茶。本是很乾淨的。斟在洗臉手巾擦的茶碗裡頭。這不是不乾淨麼。我又見過用洗臉盆洗脚。洗襪子。洗包脚布的人。是很多很多。又有婦女下身的衣服。和男子上身的衣服。在一個盆裡頭洗的也不少。至於洗澡洗池塘的。更是不少。(北京的澡塘。牆上多有寫盆塘池湯的。這个湯字。很有意味。請大家想想。)凡此都是乾淨不乾淨。鄙人多嘴多舌。已經說破了。有這樣不乾淨的人。不妨改良改良。

說已經說完了。我又想起幾件事情來。一件是嘴對嘴喂小孩的吃食。喂小孩吃食的人。口舌齒牙。未必十分乾淨。小孩雖無知識。不嫌髒。請問能傳染病不能。有人說。小孩已經會吃東西。又不能自己嚼。還個時候。雖到說把孩子餓着不成。我說。孩子旣會吃東西。必定長了幾個牙。與其叫孩子生病。不如給他稀粥爛飯之類。易嚼易消化的東西。小孩子實獲益不小。又北方人沒有不吃餃子的。拌餃子餡的時候。用舌尖嘗餡。嘗餡的口輕口重。這也是很不乾淨的事。大家也可以注意注意。

大連的霧

(瀛學)

大連本來沒有大霧的。不像青島的海邊。每年夏令總有三個月的大霧。向來在五里霧中。記者在青島過着三回大霧。大連的山水街道。和青島差不多。也有比青島好的。也有不如青島的。我記得青島下霧的時候。對面不見人。從滙泉岬的地方起霧。直到山東街的一半。南而是務。北面是晴天。想不到大連也有霧了。今年並且大的很。居然也對面不見人了。奇怪。奇怪。說是難民帶了來的霧。我想不能罷。難民是受了炮火連天。如同孫悟空到了火燄山。四圍都是雲霧。不能不暫時逃難。說是渤海軍艦帶了來的霧。雖然常有渤海軍艦到旅順修船。然而軍艦怕的是霧。有霧就不能航行。莫非雲從龍風從虎霧從軍艦麼。說是青島的大官僚大軍閥帶霧來大連呢。我想又不能。第一。青島的大官僚大軍閥來大連的不多。也沒有旋乾轉坤的手段。如何能彀作霧呢。說是赤化釀出來的霧。赤化是紅的。如何變了烏煙瘴氣呢。或者是赤化的顏色淡了。成了一般怨氣罷。再不然。不是下霧。竟是一種山裡的瘴氣。這樣說起來。莫非今年的瘴氣。比往年多麼。所以想來想去。也說不出是什麼緣故。我想起杜甫的詩來了。岱宗夫如何。(宗翁怎麼樣呢)齊魯青未了。(津浦線膠濟線都不平靜)造化鍾神秀。(誰有正氣呢)陰陽割昏曉。(一年一年糾葛不淸)盪胸生層雲。(一層又一層)決眥入歸鳥。(飛艇)會當凌絕頂。(那一天到頭兒呢)一覽衆山小。(原來不過是小醜)。

雨

(一知半解生)

雨是下雨的雨。我不必按照科學的解釋也不必按照舊式的解釋。大約下雨是人人知道的。皇天久不雨。旣雨晴亦佳。雨是好的。所以有喜雨亭。雨水是個節氣。穀雨也是個節氣。雨是很多的。並且白露寒露霜降小雪大雪。大約雨是最要緊的。如今的雨具。比古來的完備。雨衣。雨帽。油鞋一變而爲樹膠鞋。雨傘。防雨的物件。是人人必需的雨前茶葉。是人人必喝的。雨露之潤。是人人必喜的。南京有個雨花台。雨花台下。有極好的石子。大連的星浦虎灘。也有石子。雖不比雨花台的好。可是取石子容易些。現在南京不安靜。不如趁着雨後。就在大連的海岸。拾些石子。權當作是雨花台。省得淚下如雨。泣下如雨。

寰球名人德育寶鑑

(廿六續)

願從湘瑟聲中死。不逐胡笳拍裏生。三月子規啼斷處。秋風無淚寫哀銘。隨夢烈婦來謝。未幾生子。

穆必達。賦性輕薄。好編造無影之詞。使受者不能自明。有表親錢翁家頗豐。喜聚古玩。穆以敝琴一張假稱漢時焦尾。索重價。翁拒而不買。穆因此懷恨。時翁有女及笄。名茜雲。聰明善詩。已字人矣。穆僞作淫褻之詞。書茜雲之名。逢人宣說。以致此女惡名四播。婿家聞之。恥而不娶。親友相勸。勉強過門。婿不肯成親。女大有識見。彌月之夕。邀婿至房曰。妾以蒲柳之姿。謬主蘋蘩。自謂終身有託。何期見棄於君。此必誤信流言。遂至疑而莫解。妾聞青蠅玷璧。與璧無損。妾如果非璧。任君寸磔自甘也。婿從之。果係無瑕。夫婦由是相好。訪知前詩係穆僞造。率僕痛毆之。送監枷責。終身不齒於人。

無錫一名士。一日與同輩飲。酒闌人醉。面揭其闌人醜。其人坦笑曰。某醉語耳。略不介意。座中皆服其量。更以杯酒解之。一老成友候其別去。語同席曰。怒者其常。笑者不測也。踰年。士竟被人所害。咸疑推刃者即前受辱人也。

敬老慈幼

鈺按周官以保息六養萬民。首曰慈幼養老。魯論云。老安少懷。孟子云老吾老以及人之老。幼吾幼以及人之幼君子病博施濟衆之難易。故以老老幼幼先之。

美國公民鑑曰。蘭雪提門人。視尊禮老人。爲極重要。故其教育靑年子弟也。盼有不以此事爲前提者又躬行之以爲表率。故對老者。則身親施禮焉。避路讓道焉。遇於會塲之中。則起立以示敬禮焉。而尤難者。則領其教誨。受其呵責。俯首帖耳。而不敢有違。雅典有大劇塲。塲中稍後之座。滿坐斯巴達童子。而佔前座者。則雅典之靑年也。會有老者一人。策杖而入。一輩雅典靑年見之。竟無一人起讓之者。此種情形。爲斯巴達童子所見。即揚手以招老者。老者見招即往。及至此輩童子座前。諸童盡起。免冠立待。視老者坐後。始各歸座。雅典靑年睹此。均慙沮異常。

周司素敬老。一日同衆渡江。風浪大作。舟幾覆。頃之乃定。及抵岸。一漁者曰。昨夜聞江邊人語云。明日當覆一舟。溺二十人。然有周不同在內。其人素敬老。不可壞也。吾意必水神也。今舟中有其人耶。遍問皆無。至周司。則曰是矣。乃司字旁少一直。故爲不同也。

昔有兩新舉赴公車。意氣揚揚。旁若無人。途次旅店。偶閒步。遇一老者孝服而來。揖而問其行止。兩舉曰。村老何知。吾輩乃新科會試者。老者曰。然則孝廉公也。兩舉曰。此老亦知書。竟識孝廉二字。老者曰。如蒙不棄。至小庄茶話。遂同至庄。設酒款之。兩舉據上座。肆言不忌。老者端坐。不動聲色。頃之一人孝服。至客前長揖。老者告客曰。大小兒也。兩舉見其氣宇不凡向老者曰。令郞必讀書進學乎。老者曰。叨登兩榜。現任布政。兩舉踧踖不自安。欲辭去。老者固止之。少頃。又有孝服三人至。見客揖之。老者曰。此二三四小兒也。兩舉曰。有令兒老先生。則諸兒功名不難矣。老者曰。也到不消。俱叨登甲榜。二小兒現爲御史。三小兒現作知府。四小兒新中未選也。兩舉踧躬重揖老者曰。晚生不識老封翁。放肆唐突。老者曰。小兒也未能封得。老夫叨爲部侍郞。兩舉羞慚汗浹。載拜而別。詢之旅店。知老者爲白公中復。因歸葬其夫人。故孝服在村庄也。

英人輪回自奉極儉。而務爲善舉。其所尤努苦者。則爲養育貧兒一事。蓋當其時。貧兒慘苦之情狀。日益加甚。輪回獨以更革爲己任。自往倫敦貧人院。悉心考究。復至法蘭西荷蘭。調查五年。後著一書。自述其所經歷之事。自是貧院之制度。多有改革者。一千七百六十一年。以輪回之議。得公許。立新律。曰倫敦各寺。每年小兒之收受者若干。發遣者若干。死者若干。皆當書之於册。輪回欲實行此律例。每日上午。次第視察貧院。下午則訪問巴力門議士。日以爲常。自是之後。貧兒院之嬰兒。得保全者至多。衆咸謂爲輪回之功也。

紀文達公曰。汪御史香泉言。布商韓某暱一狐女。日漸尫羸。其侶求符籙劾禁。暫去仍來。一夕與韓共寢。忽披衣起坐曰。君有異念耶。何忽覺剛氣砭人。刺促不寧也。韓曰吾無他念。惟鄰人吳某迫於債負。鬻其子爲歌童。吾不忍其衣冠之後。淪於下賤。捐四十金欲贖之。故輾轉未眠耳。狐女蹶然推枕曰。君作是念。即是善人。害善人者有大罰。吾自此逝矣。以吻相接。噓氣良久。乃揮手而去。韓自此壯健如初。

紀文達公曰。農夫陳四。夏夜在團焦守瓜田。遙見老柳樹下。隱隱有數人影。疑盜田瓜者。假寐聽之。中一人曰。不知陳四已睡未。(未完)

滿洲荷造包裝展覽會

埠頭候船所。開滿洲荷造包裝展覽會。分第一二三。陳列室。這宗展覽會。確與工商業有大關係。例如裝玻璃的木箱。前後上下。各縛乾草。而璃兩頭。各塞乾草兩束。自然不至於損壞。又如各種包裝之製造順序。層次分明。由原料到製造完成。一目了然。又有關於不良的包裝。如何不堅固。如何包裝上的缺點。又有各種照相。說明不好的理由。又如米袋不良。易於將米流出。一面是不好的米袋。一面是好米袋。兩者並列。更是一望而知。至於最易破損的包裝。一律陳列。以便改良。展覽三天。並有人講演。實在與工商家。有無限好處。第一使人注意。第二。便於改良。大約發送貨物。或交運送店。或交郵局。發貨人以省錢爲主。俗語說。貨推出去不管。那知道包裝不牢。於收貨人固然受損失。而且於發貨人名譽。也受損失。以後不敢再來照顧所以希望包裝的時節。多多注意。中國對於包裝。向來不注意。前幾天我在奧町。買些送人的食物。兩個紙盒。兩瓶洋糖。那舖子捆包用的細蔴繩。作一個單十字架。兩個瓶子之下。墊一張薄紙剛出門。細蔴繩把紙磨破。自然露出一半瓶子。瓶子是滑的。瓶子順勢跌在地下。立刻粉碎。這是近事。我再說一件事。民國三年。日本開大正博覽會。從漢口來的一箱出品物。打開一看。只有小半箱物件。也看不出是什麼東西。用手一摸。將手扎破。確是碎玻璃。一面倒出來。仔細看時。下面有大冶廠出品的鐵條鐵軌。原來這一個箱子裡。先放下大冶鐵。再放下四個蓮草花的玻璃宮燈。在裝箱的人。以爲是千妥萬當。重的在下。輕的在上。一定可以保險。並且在箱面上寫了幾行字。『千萬不可側放』內有玻璃怕碰。』那想到漢口上船。上海下船。入棧房。出棧房。上海又上船。運到橫濱下船。上貨車到車站。裝入火車。到東京下火車。入博覽會倉庫。出倉庫。到會場。經十二三次搬運。自然是受了十二三次上下。那能不翻過來倒過去。我自那一次的經驗。知道裝箱一事。非常要緊。所以我對裝箱。認爲最要緊的。這一次滿洲荷造包裝展覽會。雖然不十分好。可也是大有參考的價值。將來各工商業家。都要注意些才好。

東京商品見本展示會詳誌

東京商品見本展示會。是東京工商獎勵館所發起。率領各會員。將自己出品各種樣本。(日語見本)攜帶來連。十二三日開會展示。分第一第二會場。第一會場在商業會議所讀場。第二會場在樓上。

第一會場陳列者。豐田屋。德永。松本。越前屋。增田屋。荻村。永峯。美濟津、

第二會場陳列者。松崎。高瀨。小松。尾張屋。山元。吉安。德永。小杉。播本。矢口。千代田。坂田。那須。大和組 湯淺。橋本。日本擬革。大日本漆布。以上周圍陳列者。又在中央陳列各出品。寺田。坂本 南開開用。丸善。村田社。東京圖案。高知尾。小川。池田。土屋 小澤。六字橡膠。司坦德製靴。

(總評)東京製品。比大阪的好。是有定評的。記者在東京多年。所有各出品人。直接間接。差不多都認識。也知道這些貨是不錯的。不過其中以爲有缺點。不是完全合乎中國人的嗜好。(本來不是專爲中國主顧的)我把我的意見。發表發表。價錢確是便宜。貨色確是不錯。各家出品中。有合於我的眼光的。一一寫來。請出品人注意(以下分評)

倉持的玩具。本來有名。有一部分洋鐵玩具。和增田屋出品大同小異。增田屋偏重西洋式的玩具。有一部化學製的玩具(北京俗稱洋珉瑂。這個名詞不妥)和荻村商店永峰兩家的出品差不多。玩具之中。中國人定貨的確不少。倉持的年畫。算是特色。不過畫片差一點。德永出品各種刷子。中國人合用。松本的條帶 越前屋的編織。亦有合於中國人使用的。美滿津專賣運動器具。中國人運動家。自然所用的。也都是日本貨。

按上陳列皮包類的。有松崎。小松。山元三家。貨色都好。洋服領帶有南 高租寺 田三家。材料及花樣。都很鮮明。坂本出品的洋服絆帶腿帶之類。尾張屋的眼鏡錢包。德永的洋襪子。小杉的衛生衣。播金的汗衫。矢口的小兒帽鳥打便帽。男傘只有土屋一家。非常價廉。女傘有小川。池田。高知尾三家。皮靴有千代田。小澤。司坦德三家。樹膠鞋有坂田。六字兩家。那須出品。是輕鉛製的鍋勺瓶盤之類。大和組金屬製作所。出品最爲美觀。橋本的鐵鍋。湯淺的五金 中國人最歡迎。此外有日本擬革。及大日本漆布。兩家出品。大有用處。中國工業家一定大歡迎的。村田社的帳簿紙張。東京圖案的各種。展覽會大致如此。

日本人在大連經營的商業。販運來的商品。大概迎合日本人所用的。並沒有研究中國人的嗜好。不能十分發達。這次見本展覽會。本不是賣現的目的。原是請看樣子定貨的意思。完全以批發爲主。不是賣給用主的。並不是公開。因爲價錢便宜。定貨的很多。這兩天招待的人。大連以外。還有各地方中日商家。

自奉天來的 華商二六 日商三五
自長春來的 華商 七 日商一〇
自安東來的 華商一〇 日商 九
自營口來的 華商一五 日商 五
自哈爾濱來的華商一三 日商一〇
又 俄商 九

各地商人。由該會招待。並豫備旅館。以便分住。所有來回車票。由滿鐵贈與。該團體十二三開會後。十四日。往滿鐵發起之包裝荷造展覽會參觀。十二日由東京工商獎勵會招待晚餐。在大和旅館設席。並徵求各方意見。次日又有茶話會。如此提倡。自然工商發達。所有出品。全是東京自造之物。並沒有外埠外國的。足見東京這幾年。雖是地震後他的進步。眞可佩服。

日本書家展覽會

日本青年書家。(今年三十五歲)武田南陽氏。是日本濃州人。現在大連滿洲日日新聞社。充當要職。前幾天纔特派到天津北京一帶視察回來的。武田氏從學於永坂石埭。市川塔南安江五溪諸名儒。年弱冠。就有才名。書法兼眞草隸篆。旅大八景的碑碣。是南陽所寫。並且是南陽自己刻的。南陽又善鐵筆。爲金石大家。每日除習字外。最喜歡飲酒。別號一酒居士。大阪每日新聞石村支局長。特爲介紹武田書法。開武田南陽書家作品展覽會。七月十六十七兩日。在大每館展覽。雖在梅雨時期。前往參觀的人。却實在不少。因爲南陽在吉林多年。不但能說中國話。而且明白中國的風俗習慣性情。所以中國的朋友很多。南陽對於中國事。執筆爲文。最爲公允。

公議會之新貴題名

▲選出董事卅三名七月十六日

長久醞釀的大連華商公議會選舉一事。幸而平安選出卅三名。姓名如下。劉仙洲。遲子祥。張本政。黃信之。龐義堂。金蓉波。孫德璋。于附同。王信齋。明吉昌。接香庭。林心栽。姜西亭。邵愼亭。牟潤蒲。李銘臣。賀泗濱。郭華棠。由獻廷。任召棠。王奐清。李子騫。蔡苑香。高廷臣。李子賓。安惠民。邵鼎臣。安承生。李升海。李英堂。于壽亭。曲子源。連對廷。

北京文具書籍展覽會

北京的文具。自古有名。因爲從前科舉時代。鄉會殿試。每年文具紙張的銷路。實在不少。琉璃廠一帶。南紙店書肆。都是最有名的。現在有人從北京帶來筆墨紙張。墨盒鎮紙等類。又有許多舊版新版各種書籍。於七月二十廿一廿二等三天。在中日文化協會。開會展覽。這是大連展覽中國文具的第一次。

汽笛停放

六月十日。大連把午炮停止。改放瀛笛。第一天非常之好。聲音也大。時間也長。人人都聽得清楚。第一本版說這是大連一件可喜的事。第二天以後。就聽不見了。本月十四日。忽然停放瀛笛。因爲要修理的緣故。好在放瀛與不放瀛。左右是聽不清楚的。放也罷。不放也罷。這叫大連市政。

電車站新改名

大連三號電車。聖德街之東。有站名叫白菊町。就在齋場。(日本死人唪經的所在)南邊。最近改名大連運動場。這是一個新改名的車站。

舊電車票有效與失效

電車公司。四月一號。改用新票。在本年三月卅一號以前。所發行的舊車票。一律使用。現定於八月十五日爲止。准其一律使用。八月十六日以後。如有舊票。可在常盤橋或沙河口。換取新票。惟以九月卅日爲限。過期不換。雖在車上有牌示。可惜沒有漢文。未免中國人看了。有些不明白。

電車遺留品招領

(茲將七月八日至十四日電車遺留品公布如左)

(八日)共十九件。已經本人領去十一件。未領八件。
(一)洋墨水瓶 (二)包袱 (三)毛巾 (四)海水浴衣 (五)小孩草帽 (六)鑰匙 (七)白背袋 (八)學生回數車票

(九日)共廿一件。已經本人領去十二件。未領九件。
(一)空麪袋 (二)學生回數車票 (三)紙包硫黃 (四)手巾 (五)手提皮包白粉照相 (六)手巾包飯盒 (七)包袱內有女衣袖子 (八)包袱 (九)學生木工器具箱

(十日) 共十八件。已經本人領去八件。未領十件。
(一)中國皮包 (二)學生回數車票 (三)包袱內有梳頭器具 (四)運動帽 (五)五錢白銅幣 (六)手巾包中國褲子 (七)草帽 (八)黑包袱 (九)糖果 (十)白色舊日本女襪子。

(十一日)共二十二件。已經本人領去十一件。未領十一件。
(一)手巾包飯盒 (二)俳句書籍 (三)扇子 (四)中國式琴 (五)中國式扇子 (六)中國式扇子 (七)小孩樹膠鞋 (八)啤酒之鑽 (九)海水浴帽褲 (十)中國式扇子 (十一)小孩襪一隻。

(十二日)共十七件。已經本人領去七件。未領十件。
(一)紙煙盒 (二)小孩襪子 (三)手巾包藥瓶 (四)包袱內有飯盒 (五)學生定期車票 (六)手巾 (七)中國扇子 (八)中國靴 (九)雨傘 (十)黑洋緞包袱

(十三日)共十五件。已經本人領去四件。未領十一件。
(一)白手巾 (二)手巾包飯盒 (三)小皮球 (四)小孩鞋一隻 (五)羽毛包袱 (六)學生回數車票 (七)小孩樹膠鞋 (八)手巾 (九)手巾包內有中國銀元十四個 (十)羽毛包袱 (十一)報紙包拖鞋

(十四日)共十四件。已經本人領去二件未領十二件。
(一)男傘 (二)學生定期車票 (三)水桶 (四)麻袋 (五)樹膠邊眼鏡 (六)算盤 (七)十錢白銅幣 (八)學生定期車票 (九)學生定期車票

魯乘

各商攤籌六成捐

總商會擬向各商攤籌維持地方捐一節。茲聞商會前日開會表決。着各商一律按六成攤捐。譬如前次納捐洋一百元者。今則攤籌洋六十元定下星期一二實行云

婦孺來煙者何多

近數日中。蓬棲兩縣婦孺來煙者日見其多。每日西來各次汽車中。必有挈男扶女。行色倉皇之搭客。聞其原因。係因鄉中土匪滋擾。迫而來此暫避云

防饑會暫設道院

東海道區組織之防饑會。前日正式成立。聞該會地點。暫附設東馬路道院內。至捐欵事項。道署暨青年會商會。均爲代收云。

奉天包米大落價

奉天包米上月每石價值銀十三兩四五。月餘以來。無甚出入。當此青黃不接之際。前日成市。忽落至十二兩四。實屬貧民之福云。

警察廳查禁謠言

警察廳近因市面對於時局問題。往往發生謠言。殊於治安不無關係。前日特訓令各區署。務飭長警隨時查禁。如遇造謠之人。即行帶廳嚴懲云。

查催出房典賣稅

烟台福山縣署近奉財政廳訓令。略謂每年查催田房契稅。例定六月十二月兩期。現爲六月查催期飭即先期布告。並選派查催令民間典賣田房。一律按期納稅。勿任隱匿。杜縣長奉此。除諭各區長爲督催員。各莊長爲查催員外。並布告周知。

衛生局製噴水車

衛生事務。所爲清理各處街道起見。現在東馬路義和盛車舖。定製撒水車數輛。一俟工竣。即實行沿街噴水。以防浮土。而重衛生。

脚本

活捉王魁

第十三場　冥判報應

上場人物　閻君　夜叉　牛頭　馬面　無常　判官　小鬼　數　桂英　王魁　韓興

外扮閻君平頂冠上夜叉牛頭馬面隨上外白。善惡到頭終有報。只爭來早與來遲。吾乃酆都天子。閻羅王是也。前命鬼卒。活捉王魁。何以尚未到來。鬼判護旦上鬼判跪白女魂敫桂英到。無常牛頭馬面械王魁上跪白。新科狀元。負恩滅倫的鬼魂。王魁到夜叉等刀刺韓興髮亂血被面上跪白。助紂爲虐的狗才韓興到。外白。有寃各訴。生丑齊哭介白。孽鏡台。明明朗朗。無可說了。望大王洪恩。從輕治罪。外白普天下衆生聽者。敫桂英。生平無負心之事。發往富家爲子。讀書一生。培其正氣。旦白叩謝大王。先下外白。王魁你如何發落。生白。生前大罪。到此悔不轉了。只望大王。念吾曾受朝廷六品之官。曾讀詩書多年之苦。外大怒白。膽大的王魁。你不提起讀書做官猶可。讀書人知理悖理。做官人知法犯法。罪加一等。生白。大王格外開恩。凡罪皆我王魁。自作自受。外白。憐爾一念悔悟。姑免深究。來生發往敫桂英家中爲女奴。一生不得收房。憔悴憂傷而死生。泣下外怒指丑介白韓興你這狗才生。前無一點好心無一句好話。無一行好事。只好發你生生世世爲狗。丑白問王爺我變狗。我情願變母狗。王外。這是爲何。丑白。禮記說得好。臨財母狗得。臨難母狗免。故願變母狗。王白。好狗才。到此尚要討便宜。發你變猪。丑白。請發到南方變猪。王白這是爲何。丑白。大學上說得好。南方之强於北方之。故願變南方猪王白。胆大狗才。發你九幽十八地獄先將火柱。刀山。油鍋。劍樹。件件與你一受。鬼卒揪髮押丑下外白。掩了鬼門關。上奏天曹去者。同下

（完）

菊癖

▲我也替女子抱不平

（蕭上人）

詩人結習。往往好爲女子抱不平。

李白詩云

若教管仲身常在。宮內何妨更六人。

楊誠齋詩云

但願君王誅宰嚭。不愁宮裏有西施。

唐人詠明皇詩云

姚宋不亡妃子在。胡塵那得到中華。

詠僖宗幸蜀詩云

地下阿瞞應有語。這回休更怨楊妃。

范同叔詩云

吳國若教丞相在。越王空送美人來。

袁子才詠陳宮詩云

若教褒妲逢君子。都是周南傳裡人。

詠楊妃詩云

唐書新舊分明在。那有金錢洗祿兒。

已上數首詩。替女子抱不平。都是實人實事。至理至情。如今區區要東施效顰。也替一個女子抱不平。雖不是實人實事。却也是至理至情。等區區慢慢道來。

區區替他抱不平的。並不是個好女子。是個女妖。妖字在字書上說。艷也。媚也。異也。孽也。人棄常則妖興。是左傳上說的。殺不以時有草妖。妄聞之氣。發于音聲有鼓妖。雲風並起而杳冥。爲夜妖。言之不文。是謂不艾時則有詩妖。是漢書上說的。既是妖。恐怕生怪異。恐怕成惡孽。雖然艷。雖然媚。也人人得而誅之。爲甚麼區區要替他抱不平呢。因爲這個妖。雖是精怪。可是義氣很重。若是個人。都可以入烈女傳。世界上有好些個婦人。都不如他。而且害他的是個人。並且不是個尋常的糊塗人。是個大慈大悲的佛門弟子。修行多年。得了道的高僧。因爲害了這個義妖。他反得了個好名聲。無知的婦人女子。反以他爲成佛成祖。其實他是大奸大惡。欺世盜名。這大奸大惡的高僧是誰呢。這個高僧是法海。這個義妖是白蛇精。白蛇修練多年。能變化人形。成了精。他又收了一個青蛇精。作他的侍女。他遊逛杭州的西湖。遇見許仙。以借傘爲由。和許仙成了夫婦。在鎮江開了一個藥舖。兩口子。情同魚水。夫唱婦隨。眞是和和氣氣。安居樂業的過日子。白蛇既是個妖精。妖精變成的婦人。還有不美的麼。若是爲吸人的精髓。修練他的金丹。在這個開藥店的時。候許仙不早就死了嗎。因爲白蛇。本來不是要害許仙。所以纔好好的過日子。沒想到那時候有個妄自尊大的和尚。名字叫法海。會些個妖術邪法。在金山寺當方丈。他不守佛門萬事皆空的規矩。反藉慈悲救人的名義。生出事故來。他告訴許仙說。你的令政。是個妖精。你終日和他相處。不定甚麼時候。要害你的性命。許仙本是個作賣買的人。沒有甚麼見識。而且法海。素日自命爲高僧。許仙能不信他的話嗎。法海教許仙。在五月端午這天。你把雄黃。和在酒裡。叫你令政喝。他若是不喝。你無論怎麼勉强他。也得叫他喝了。許仙到了端午這天。眞就照辦。白蛇果然不喝。許仙果然勉强他喝。白蛇設法推辭。止好勉强喝了。白蛇本是蛇精。喝了雄黃酒。他心裡自然是難受。支持不住。假裝喝醉了。就上床。到帳子裏去睡覺。許仙是受了壞人的唆使。有心要查看他夫人的動靜。他就偷偷的。進了屋門。到床前。揭開帳子一瞧。瞧見牀上。是一條。很大大很大的長蛇。於是乎他就。三魂渺渺。七魄茫茫。要到黃泉路上去了。（這個時候。若是沒人把許仙救活了。許仙這條性命。倒是吸精吮髓的蛇精害的呢還是大慈大悲的法海害的呢）（若是有個人。捨了自己的性命。把許仙救活了。這個人。是好人呢。是不好的人呢）（這兩層的情理。請看過這齣戲的人。評論評論。）趕到白蛇醒來。復了人形。見許仙躺在地下。人事不知。知道是自己現了原形。給嚇死的。於是呼天愴地。大哭一場。看見許仙。悠悠忽忽。還有點氣。若是有靈芝草。可以救活了。白蛇本是精靈。他知道靈芝草。長在某處的山上。這個山。是仙境。妖精是不敢去的。况且妖是最怕鶴的。這個山。有兩個白鶴童子看守。要是去了。是九死一生。但是他和許仙。是恩愛夫妻。又不能見死不救。這纔捨死忘生。到那個山上。去盜靈芝草。果然叫白鶴童子知道了。就和白蛇開了火了。戰了多少合。蛇自然是戰不過鶴。就叫白鶴童子。給擒住了。萬幸萬幸。白鶴童子沒吃他。拿白蛇去見他的師傅。他這個師傅。是個眞仙。自然通情達理。見白蛇雖是蛇精。能捨命救夫。眞是義重如山。人尚且少有。何况是長蛇呢。就把靈芝草。給了白蛇。把白蛇放了。白蛇就把許仙給救活了。許仙後來到金山寺。去燒香。法海這小子。還不死心。說你知道令政是蛇精。你還回去。你不怕他害你嗎。我是慈悲爲本。就把許仙給留在廟裡。白蛇見許仙。老沒回家。就到金山寺來找。沒想到法海這小子。扣留不放。白蛇和青蛇。再三懇求。法海本來是有意爲難。如何能答應呢。白蛇萬不得已。纔水漫金山。以爲可以救許仙回家。沒想到法海的蛇法很厲害。白蛇鬥不過他。這纔逃到斷橋。法海這個小子。既是怕許仙被白蛇害了命。所以纔把他留在廟裡。不叫許仙回家。如今和白蛇的仇恐。更深了一層。反倒送許仙下山。若不是白蛇。始終顧全夫妻的恩義。許仙到斷橋的時候。白蛇一口把許仙吃了。法海到是救許仙呢。害許仙呢。後來反說白蛇。水漫金山寺淹死了好些性命。把白蛇壓在雷峰塔。請想這件事寃不寃。白蛇本是個畜類。能通人性。又知道夫婦的大道理。反受塔壓的罪。法海本是個人。又是佛門弟子。假託慈悲。無故生事。不知傷害多少生命。無知的人。反說他成佛成祖。這樣欺世盜名的奸僧。居然能得好名。這不是很不平的事嗎。這個情理。請看戲的同胞。評論評論。

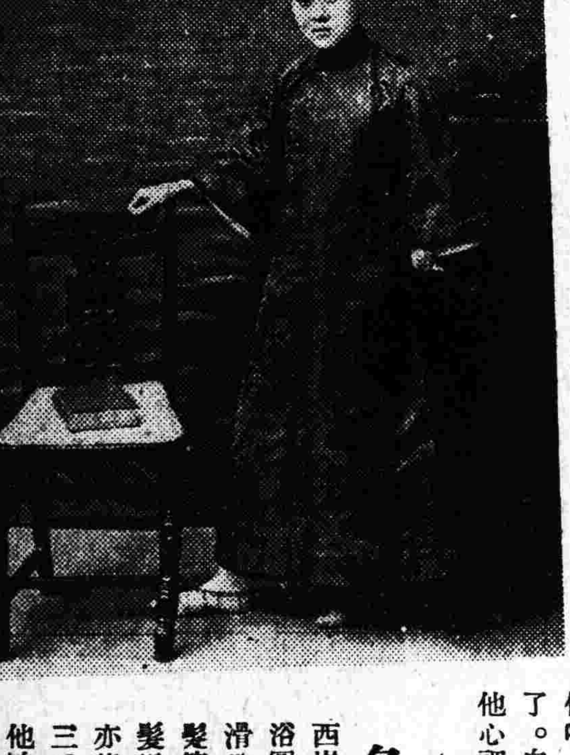

名花小影

西崗十七號。蓮寶。有人題蓮寶出浴圖。春寒賜浴華清池。温泉水滑洗凝脂。侍兒扶起嬌無力。斷髮蓬蓬出浴時。蓮寶見近來多剪髮婦女。且見無錫與泰山之女尼。亦皆剪髮垂肩。現已東施效顰。將三千情絲。剪去一半。剪髮妓女。他埠雖不乏其人。而大連則以蓮寶作俑（此小照尙未剪髮）

小品

尚友古人

前天有四個人說。我們讀了十幾年的論語。我只記得聖人的一句話。並且我能遵守的『惟酒無量』甲說完以後。乙說。我也記得一句語『四十五十而無聞焉』丙說。我終身遵守鄉黨中的三句。『食不厭精膾不厭細狐貉之厚以居』丁說 你們不過得聖賢一句話。並不能上比 古人。我是尚友 古人的。許多古帝王古聖賢。我一個人的生平。兼而有之。甲乙丙三個人。同聲問道。你快說來我聽聽。丁說。我能尚友堯舜。丹朱之子不肖。舜之子亦不肖。我當老封翁。心裡和堯舜一樣。我能尚友孔子。一車兩馬。列國周流。疲於奔命。席不暇暖。最後在陳絕糧。我也和孔子一樣。我又能尚友子路。衣敝緼袍。與衣狐貉者立。而不以爲恥。我也和子路一樣。三人道。羨慕羨慕。

文苑

送淡八姑歌

毒草毒草今何如。毒草女妖淡八姑。
自西徂東數萬里。乘風破浪挾雄圖。
海上忽來羣强盜。單刀雙刀相與俱。
更撒釘頭如流矢。萬千利器下寶區。
淡八姑是女兒身。三砲台邊美女居。
紅玫瑰與藍玫瑰。以鋸鋸之得其餘。
炮上台有炮台王。轟得前門粉骨酥。
哈德門在有紅屋。紐約第一之高廬。
上有古印老頭喜。造自中國誰信乎。
（古印僞稱爲中國製造以欺吾人）
昔者有人頂球立。誰得見此賤丈夫。
粉包縮得一孔雀。東南飛去今亦無。
毒草毒草非我族。我輩勿再受其愚。

大連南洋煙草公司銷行各種煙名戲成打油詩十首藉博閱者諸君一粲

（濟陽生）

白金龍

品高質美白金龍。國貨洵推第一宗。
噓氣成雲香馥郁。提倡努力莫輕鬆。

紅金龍

好夢難醒性懶慵。睡獅時諱愼塡胸。
而今幸得紅龍友。振我精神飭我容。

大長城

萬里長城久著名。國人倚重孰能輕。
世間儘有抗衡者。血性男兒奮奮爭。

大聯珠

古人書集曰聯珠。烟草之名乃與符。
要識聯珠書可讀。聯珠煙足供淸娛。

大愛國

互市以來夙被欺。利權外溢使人悲。
同胞愛國聲聲粵。急起直追挽漏巵。

大飛艇

號稱飛艇亦飛船。世界新奇別有天。
輾轉寰球咸遠到。海邦人士識名煙。

紅大喜

婚姻嫁娶或稱觴。慶賀頻登君子堂。
主敬賓時紅大喜。且誇煙味口脂香。

金字

菸草風從呂宋侵。嫩黃色澤儼如金。
年來自製開工廠。實業萌芽救國心。

大雙喜

成雙喜氣溢門楣。吉慶有餘合祝詞。
纔詠洞房花燭夜。連吟金榜掛名時。

佛手

一陣淸香撲鼻來。心中好白費疑猜。
家人會意迎前道。佛手煙枝滿匣開。

心理研究

從前現在。時代不同。一個人萬不能拿着現在。還要辦從前的事。這是甲說。又不能到了現在。就把從前的事。一筆勾消。

從前是政界的要人。如今下野。就和平民一樣。萬不能再拿出官派來。（本來在位的時候。也不必拿出官派來。）况且在大連的人。並且還不够政界的要人呢。這官派可以收拾起來罷。

又有人一味盲從。一心知道趨時。只有現在。把從前的高曾規矩。都放在九霄雲外。盲從的人。見人家吃屎。也要學着吃屎 把從前自己家的舊家風。一概莫明其妙。

這是兩宗人。各有不同的特性。彼此各走極端。孔子一生。中道而行。凡走極端的人。不過是鏡花水月。一轉眼就完了的。不可以看得從前太重。也不可以看得現在太好。

青島之今日

琴島舊侶 著

（二）

二碼頭之小商

在德管日管時代。亦有小商售賣什物。惟不能多。限於一二人 須領執照。且有一種取締。如高抬物價。攙雜僞物。找錢不公允及上船售物之類。皆不許之。近來則以上各弊。屢見迭出。上海輪船。夜半或天明起碇者多。小商則深夜登船。以欺過客。或以低銀蒙混。所見不鮮。及早取締。猶未晚也。豈必養成小商如上海碼頭之腐敗。而後爲中國接收後之成績也耶。火車中之售報人亦與此類相同。

三碼頭之雜亂

小偷與小商。憧憧往來。已形雜亂。況乎卸貨而不入倉庫。堆積如山。地扒車以外。更有小車往來。余且見有瀛車直入碼頭。因瀛車旁立有衛隊。莫敢阻之。入貨倉之推車或以苦力肩負。誠有肩摩股擊之勢。絕無取締之人。蓋以如此而後形容航海梯山也歟。中國各碼頭。紛紛擾擾。已成不治之症。殊不知外人(不專指外國人)之登斯岸也。首先注意於碼頭上之秩序 豈必碼頭上之秩序。一如沿江沿海之各碼頭。而後爲中國碼頭之眞相乎。

四碼頭稅之困難

余曾由船上提取一盆花。自碼頭至稅關。請其查驗。認爲免稅。行至出口。則由局役命令停止。告以須納碼頭稅。既測量其尺寸。給一單據。又持至港政局監視股。填明完納稅項數目。復至營業股繳欵。所納者僅八分大洋。余以一角與之。乃止找回銅元二枚。有應找八分者 亦僅以銅元八枚村之。青島市面之錢業。比較的公道。絕不多入少出。況又有銅輔幣。每百枚換一元。乃竟援電報局之惡例。以銅元一枚抵一分。此項收入。港政局長。亦知之否。至於運私貨免稅以偷漏。更不必言矣。若瀛車以出入者。有時可免檢查。

五洋娼之發達

在德管日管時代。亦有洋娼 限於滄口街李村街而已。其他街則不準開設。中國接收後。增至數十家。大港碼頭附近之冠縣路 爲通衢大道 竟有十餘家之多。而代表青島之山東路。亦有四五家 夫此種營業。爲外國人所開。以俄國人爲最多。既不領捐照 則可自由營業 警察見其爲西洋人也。亦不辨其爲俄爲英爲美爲德。存一不干涉主義。於是引誘歐美學生。及青年會程度較高之學生。以研究洋派。至於日本娼妓。則仍如日管時代新町附近等街有之。且家數與人數。大爲減少。蓋日本人回國者多。有不得不歇業之勢。消長盈虛 代謝如此。

六推貨車之堆積

推貨車。即地扒車也。向來不准堆積於街上。夜間則拖入院內。不準停放於外。現在則不然。濟南路北首停放兩三排。多則數百輛 非但行人便道。不能通行。即馬路兩旁 堆積地扒車。亦無人干涉。或者以此爲貨物輻輳之好也歟。

七莘縣路之臭味

莘縣路爲小港之沿岸 向來不準堆積貨物。現在魚船所卸之貨。堆積道旁。鹹魚加鹽。青島鹽價極廉。但私鹽不易出境。而奸商則私鹽裝入魚袋。以便運出。於是臭味之大。人人掩鼻。又有在莘縣路道旁。搭席一棚以監督收貨者。亦有搭木屋者。私佔官街。近已不成問題。鮑魚之市。本爲齊國之風。大風泱泱。東海洋洋。鮑魚之市。遺臭方長。此外莘縣路小攤。亦增加若許。且各舖之侵佔官街者。亦有順其自然之勢。當年小港一帶。帆檣如織。大有畫意今也何如。

八有轡小車

有轡之一輪小車。本爲山東特有。他省雖有之。然不若山東之多。古齊國本有肩摩股擊之稱。以此形狀考之。當然爲一輪小車。爾雅車上近股者名轂。推小車者其肩與股。左右搖動。左之肩相摩。而右之股相擊也。傳自齊國。幾三千年矣。德管時代。因其妨害精神上之治安。不準有轡小車行走。於一九〇一年九月嚴禁在案。自我國接收之日起。即有有轡之小車。最近則非但有轡小車且有用驢馬牽引之人推小車。從前普通小車不能在太平路山東路行走。今則萬無禁忌矣。不如此不足云古之齊國也。不如此不足云齊人治齊也。

九人車之秩序

在外國管理時代。所定停車地點及停車輛數。皆有限制。不得隨意停放。亦不得拖空車以游街。或見有行人。蜂擁而上以拉客。凡停放之車。必須挨次以進。不得爭先恐後。以亂秩序。於是停放車輛。挨次皆有生意。不致向隅。近日則不然。善於奔競者。則有客可拉。其不善奔競者。往往後來者捷足先得。天下事之不平。非止於拉車者爲然。然而拉車者尚須奔競。其高於拉車之事業。更可知矣。現在拉車者。杜門以候客、或遇有行人。故意攔阻去路。否則問人。要車不要。諸如此類。極其討厭。尤以戲園咖啡店及棧橋碼頭之車夫爲最。（未完）

新智囊

金魚愛吃蒼蠅

（侯雲峯）

余素最愛金魚。蓄之數缸。不以爲多。龍睛蝶尾。游泳自如。既可明目。亦能養心。但飼之不得其道。恆多夭折。連年失志。不復養魚。今春隣媼。忽以金魚四尾見贈。辭之不獲。謝而受之。又日日見缸邊有蒼蠅二頭。落附其上。金魚躍之。一躍出來。口銜蒼蠅。吞而食之。若青蛙之吸蟬者。余乍見之。喜極。始知金魚愛吃蒼蠅。試捕死蠅置之。水面金魚一一覓而食之。金魚四尾。以三日計。約食蒼蠅百五十頭。而金魚異常肥壯。較之他類魚食。勝出數倍也。特誌之用白於同好者。請更以臭蟲蚊蚤飼之魚無不歡迎。好事者附識。

煙界好音

英美煙公司。在中國的歷史。一般人多不了然。記者是吸煙一份子所以對於紙煙。十分考察。本打算作一部外煙侵略史。現在英美煙公司。因長江一帶。抵制英貨。蔣介石在漢口焚煙以後。稍知自愛之人。多不吸英美煙。上海英美煙公司駐滬辦事處。不得已於七月十一日。將辦事員一千餘名。工人一萬數千人。一律解散。總辦事處。函電各地英美煙公司。相度情形。應否取消。他廠應否封銷拍賣。尅期答覆。上海英美煙公司的製煙廠。又廣告部附設印刷工廠。均已停工。這是最近的事實。

我是吸煙一份子。記者四十年前。廣東已有孖古煙。是仿西洋人辦法。以白紙卷煙絲。上端作尖形。後來居然用手搓煙。將兩端切平。[illegible]出賣。香港一帶盛行。叫作孖古煙後來改稱煙仔。上海在清光緒十三四年時。中國人初有吸香煙的。又過四五年。釘子香煙。（上海糖香煙）美人香煙。紅玫瑰香煙。强盜牌香煙。人頂球香煙。先後上市。庚子前二年。北京盛行紙煙。以吸紙煙爲時髦。庚子以後。强盜牌直入北京北京有黃氏工藝局。造紙煙有三四種。一紅頂。二龍牌。三松鶴牌。其他一二牌。不能記憶。英美煙公司因日本煙草專賣。岩谷天狗。及村井兄弟兩家。被專賣局收買。英美煙公司。和三井訂合同。英美與三井。代銷村井的雲龍牌孔雀牌。黃氏工藝局的龍牌松鶴牌。大受抵抗。結果不能製造。到了抵制美貨時代。英美公司。小受影響。到底英美煙公司。善於商戰。印出千百萬張廣告。將各牆壁上貼滿。並在城門出入人多的地方。每人給電車牌。(實在是摩托車)紙煙一包 每天一二百箱。這宗宣傳。也除了英美煙公司。辦不了的。漸漸英美煙公司。在中國。南北設立工廠。這時候英美煙公司。有一個大計畫。每年在華營業。得利千萬至萬萬。絕不使用。除推廣宣傳費以外。抱定一個大野心。將這一筆大宗欵項。借於中國政府將全國煙草專賣作抵。一面對於英美外的紙煙。多方抵制。中國的南洋兄弟煙草公司。和日商東亞煙公司。眞是英美的眼中刺肉中釘。非想法子破壞不可。民國六年北方排日。也有英美煙的大力量。英美煙的大敵。就是南洋煙。南洋煙日見發達。英美煙利用排日的機會。說簡照南會入日本籍。南洋煙就是日貨。南洋煙是股份有限公司。不是簡照南個人的。簡照南不過是南洋公司的總理和大股東。萬不能因簡照南入日本籍。就算南洋煙是日貨。因他的資本是中國股東出的。是南洋華僑出的。不能因一個掌櫃的奉回教奉耶穌教。就說全體都不吃猪肉不拜偶像呢。英美煙在七月間。利用北京大學的學生。印刷愛國的傳單。說『南洋公司的國籍。現在調查。尚未分明。諸君在此時期內。不妨先吸英美煙。將來南洋煙的國籍分明後。再吸南洋煙。也還不遲』此種廣告。足見英美煙公司的居心險惡。這也是商戰的韜略。直隸山東河南各省。所有城牆。都被英美煙公司給塗上廣告。英美煙川這塗城手段。不在居城以下。再說大連街市凡是日本人住的地方。英美煙不敢在牆上塗廣告。西崗子一帶。中國人住的地方。任意塗牆。金州城普蘭店。城雖在租借他中。已經大貼其廣告。現在天理昭彰。英美煙公司。也有今日。最好是人人都不吸煙。吸煙的人於身體和經濟。都沒有好處。英美煙不能享中國的煙草專賣權。確是一件可喜的事。

廣告

花柳病皮膚科、六百零六藥針、
戒除阿片煙癮、內外科婦嬰科、
耳鼻喉科眼科、
大連市大龍街四十五番地
協和醫院
院長 劉景仁
電話四〇四二番
病室設置入院隨意

交通銀行廣告
本行創設於清光緒卅四年股本二千萬圓專辦一切銀行應辦事務北京及各省各商埠地有分行或通匯機關如蒙惠顧無限歡迎
大連支店山縣通一四五番地
總行協理 梁士詒 盧學溥 大連支店 經理 姚仲拔 副理 錢家駒
電話五八九八番

內外科
婦嬰科
皮梅科
大連西崗子菜市斜對門
白十字醫院
院長 雨森良意
電話三五二二番

專治 傷風流行感冒 袪痰解熱咳嗽 服之即愈
眞藥 家安酸
大連市信濃町一〇六
亞細亞公司
電話三九〇一番

發行人 宮川貫作 編輯人 菊池貞二 印刷人 石原庄太郎